大同報
第一版
發行人 衣賓閣　編輯人 富彭年　印刷人 賈澤民
發行所 新京東六馬路 大同報社　印刷所 大同報社
電話(編輯局二—四七二四 營業局二—二〇九六) 振替口座 新京一七〇
定價 一份五分 一個月壹元三角 外埠壹元五角
廣告價 一行(五號字十二字)一次壹元

廣德附近掃蕩殘敵
攻陷横嶺占白峴鎮

太湖西南地帶聯絡完成

【杭州廿二日電】下川枝隊已於十八日在横嶺(莫干山西北方七公里)附近擊滅約二百、在五曉野鎮相繼擊滅敵軍約七百、是日夕終占領該地、該枝隊於十九日由五曉野鎮出發、在南方安吉方面、與佐藤、高橋兩部隊連絡完成、協力對蟠居、對該地西方高地之敵加以攻擊、當即擊退之、午後六時、抵下泗安、歸入於主力部隊云、

三州山方面正在作戰中

【上海廿二日電】廿日午前四時由安吉附近出發之佐藤枝隊、如往無人之境進擊、於廿一日午前四時、進抵廣德東方地區、與友軍連絡完成、高橋枝隊在谿𨈴附近擊破約五百敵之敵後、於廿一日進出廣德南方、該部隊從軍之臺灣牛島八軍夫、不顧山岳地帶、搬運彈藥、糧食、此兩部隊與他部隊協力、於二十二日、將三州山方面殘敵掃蕩中、

【杭州廿二日電】由杭州出發之小堺部隊之一部、於廿一日午後五時半、在長興西北方約六十公里之白峴鎮、攻擊擁有迫擊砲四、機槍五之一千之敵、午後八時半、即擊退之、敵方遺棄死體百五十具云、

【上海廿二日電】上海軍二十二日午後三時發表、太湖西北地區作戰中之諸部隊、對在安吉、孝豐附近策動之與奇偉指揮之約三個師、及侵入廣德附近之敵、加以掃蕩、刻繼續攻擊、

由海安鎮更前進
占領富安鎮
長江北岸上陸隊之奮勇

【上海廿三日電】上海日軍部廿二日午後五時發表如下、會占海安鎮之佐藤枝隊之一部、迅速擴張其戰果、占據曲塘鎮(在海安鎮西北約十基羅)復於廿一日午前零時占據姜堰鎮(在曲塘鎮西約十六基羅)又其一部乘船北進、至廿一日午後一時、擊破擁有重機關槍四架之敵人約四百名、而占富安鎮(在海安鎮北約十六基羅)佐藤枝隊自十七日由揚子江北岸登岸以來、其迅速之舉動極堪令人驚異、實則晝夜兼行、雖暗夜亦攻擊前進而不稍懈、以急速度擴張其戰果、故至廿一日午後遂占富安鎮、該枝隊自登岸以來、時僅五日、其行程已達二百基羅焉、

吉縣附近戰鬥
敵棄屍四千餘

【臨汾廿二日電】十一日在吉縣附近之戰鬥經登部隊予敵以大損害、敵遺棄屍體總計四千三百具、鹵獲品如下、野砲四、山砲七、迫擊砲十二、自動車二十七、揮發油一千二百噸、其他甚夥、敵爲九個師、獨立兩個旅其總數約十萬、係衛立煌軍及山西軍云、

對華新航空線
遞相在議會言明

【東京廿三日電】永井遞相於廿二日對衆議院關於航空擴充決議案之議決、言明如下遞信省刻在編成追加預算華北、華中航空路線需欵
一、福岡、上海、南京線
一、東京、福岡、青島、北京線

近衛首相於衆議院說明
對華援助限度

【東京廿三日電】於廿二日衆議院之華北開發華中振興兩會社法案委員會、植原悅次郎氏(政友會)曾質問政府對華行動之限度、事對此近衛首相答辯如左、行動之限度、置於何處者於時間方面、於地位方面實難明示以何點爲限度然最小限度、亦不由現在占據地域退出一步、且應占據地域產業經濟之開發云云、

衆議院豫算總會

【東京廿二日電】廿二日之衆議院豫算總會於午後一時十三分再開、板野友造氏(政友)就中國貿易振興費與商工當局作質疑應答、安藤正純氏(政友)華北、華中會社之經濟工作、如不積極的與文化工作同時並進、則經濟工作或不能充分達到其目的、政府已有樹立對華文化工作具體計畫之意乎、廣田外相、日華間此次所以發生此事變者、係思想上缺乏融和之故外務省雖曾設立文化事業部以作對策但殊不充分比諸各外國不逮遠甚、故事變後對於反日分子之暴力擬用武力與之對抗、此外擬以文化的施設使之融和、今軍部及宣撫班亦均從事文化的事業、外務省今當於豫算之外、以圖各種資金之融通而努力大衆敎育及其他文化事業也

安藤正氏 對華支文化事業有設立獨立機關之意乎、

外相 文化事業機關、係作爲國民全體之連絡機關以發達之、將來擬由參酌國民的意見之組織而行之蓋由政府之機關施行之、於支那事變之印象言之殊不適當耳、

安藤氏 復對中國佛敎與道敎之融和必要、質問意向

外相在中國一向僅行條約上之布敎、今後對於布敎之自由、當加努力、

赤松克麿氏(第一)查蘇維埃思意在中國已根深蒂固爲打破此思想似應在中國設立精神科學的研究所、以樹立我國對華文化政策之根本策、此事如何、

廣田外相 中國知識階級間所浸潤之共產主義思想之排除、係絕對必要之事、

赤松氏 爲日華之親善應將日本文化之最高水準使中國知之結局可將中國文化提高至日本文化水準、此事如何

外相 高揚我國之文化、自屬必要、現於最近之情勢中國無論武力的文化的已到達不得不顧從我國之時代矣

午後五時七分散

航空擴充案
經衆議院可決

【東京廿三日電】衆議院本會議於廿二日下午三時三十五分再開、將關於航空擴充之決議案(多田滿長氏 外十九名所提出)上程、由多田滿長氏、說明主旨次由依光好秋(政友)安藤孝三(第一)塚本重藏(社大)、等諸氏贊成討論、嗣即永井遞相對之陳謂、關於民間航空之事政府亦有全同感、政府意於十三年度豫算如可能務計上諸種之施設、尤以五年計畫一億卅餘萬圓之航空試驗所擴充案、倘實現之時可爲世界無比待望之至、航空機之製造、國際航路之開拓之事、亦銳意努力中、採決之結果總員起立、而可決之次則將關於武道振興決議案可決、次將農業保險法案(政府提出)緊急上程全會一致確定可決、至於下午五時五十四分散會云

堪注目
認爲對華援助無益
蘇聯停止供給武器

【京城廿三日電】蘇聯援華、究有何種深意極堪注目、據確實消息、謂蘇聯爲歐洲之情勢所牽制、且見中國實力異常薄弱、出於意料之外、深覺對華軍事援助之無謂及危險、將變更方策停止供給飛機及彈藥等、擬使共產黨極力銳進、俟國民政國瓦解時、使之掌握日本所占地域以外之利權此種風說、最爲有力云、

今日兩院議事

【東京廿三日電】廿三日之貴族院上午午前、十時起、衆議院則下午一時起均開本會議審議法案一方於上午九時豫算總會外各委員會均開會

谷公使在滬活躍
對於東亞新事態
與法大使密秘會談

【上海廿二日電】玆在上海開始東亞新事態外交戰之谷公使、於廿一日與英大使賈氏作重要會見、廿二日午後四時在法租界大使館邸、接見法大使耶爾氏、舉行會談查谷公使與英法兩大使會見談話之具體的內容雖極嚴密但據傳聞上述兩會見、對於東亞之新事態似曾交換無隔意之意見、尤共谷公使根據日本自主的立場、對於應付新事態之外交關係力求調整以闡明日方方針、其他目下外國船舶揚子江航行問題、似亦會提及云、聞谷公使與各國之外交當局此後當不時會見云

首相外相
歡迎意使節團
舉辦晚餐大會

【東京廿二日電】近衛首相、廣田外相共同主辦之意大利國使節歡迎晚餐會、於廿二日午後七時卅分在首相官邸舉行、由朝野關係者多數列席、入席後尤由沃立芝大使起立乾杯等祝、天皇陛下御健康後、由近衛首相謹致歡迎之辭、祝意皇及莫索里尼首相健康、未廣田外相致祝辭、並祈齊亞諾外相及使節團一行、鬱康當由、海鮑爾共候答述感謝、日本朝野歡迎之辭並祝兩國將來之親善、十時盡歡而散、

德贊助中國新政權
表示支持新紙幣
並交涉貨物解決等事項

自日德防共協定成立以來、日德邦交、更日見親善、於德之承認滿洲國後其親善關係、在華北新政權下、又見進一步之緊密矣、前日德國總領事、會同住東京丸內之日本谷爾布代表瓦爾泰・雷木蓋、並德商禮和洋行天津支店經理愛德華・翁格爾、及北京支店艾爾・海斯樂等氏、特到北京陸軍特務部就德華間訂立之各種契約、商談德本國製作之貨及已到天津之貨、並不能交貨者、及訂立合同後、因中國政權之崩壞、處置困難者等事、共議應如何解決、惟對於機械等之價欵、極願收受新紙幣、棉花之價欵、亦願以新紙幣付之、對於新政府之準備銀行、表示支持之意、日軍當局、且請求其開清機械之種類價額等、双方言談、均甚和睦、如彼英系銀行、不收受新紙幣、而願支持蔣系銀行、殊屬欠是、然德國之態度、極對新政權表示好意、且深知日本之在東亞之地位、無怪日德日見親善也、

臨汾前途曙光
縣公署舉行成立式

【臨汾廿二日電】堯時代之古都臨汾、日軍入城之時、因暴戾華軍之苛虐、直如死城、然自皇軍入城以後、僅過二旬餘而已、避難於附近之山地之市民等、連袂返歸、澡塘、剃頭舖、路傍商人等亦徐徐出現、於廿二日由日軍指導之下、推有仁德之張共昌氏(七一)爲縣長、舉行縣公署創立會、其有志等聚會市街到處恢復生氣云、

京都帝大三教授
就視察中國之途

【京都廿二日電】京大工學部之近藤泰夫、坂靜雄兩教授攻伊東恒治助教授爲視察華南、華北於廿一日下午出發、與各省所派遣之技術者等相俱于廿四日由長崎放洋赴上海、聞近藤教授由專家之土木工學之起見視察黃河鐵橋、八達嶺隧道等復舊工程行研究指導、坂敎授及伊東助敎授由建築學起見將南京及上海等防空施設詳細研究之云、

開發華北鐵鑛
新設一大會社

【東京廿三日電】華北鐵鑛開發計畫、當俟目下在議會審議中之華北鐵鑛開發會社法案通過後而具體化、政府之意、擬在開發會社統制下新設一開發鑛山、煤礦及製鐵事業之一大會社、由日本內地製鐵關係會社盡力參加資本同時該會社之實際的運用、當由以日鐵爲中心之少數民間會社擔當之、此事日鐵於日前已派中松常務赴華北、對華北資源作實地之踏查、暫時除將龍烟鐵鑛之鑛石運赴八幡外、並與興中公司提携、修理石景山之熔鑛爐、及附屬設備矣、

美海軍新擴充
有第二次芬遜建艦案

【東京廿三日電】美國海軍擴充案之第二次芬遜案於二十一日在下院、已以壓倒的多數通過而送上院矣、上述第二次芬遜案、係根據一月所發表之羅大總統國防方針、由下院海軍委員長芬遜氏所作成者、對於全艦種有增加二成之計畫、查新芬遜案所可注目者、除對全艦種增加二成外、同時並當增建四十二隻之補助艦也、關於此項補助艦之整備李作戰部長曾認爲必要彼曾云他艦種之建造或可稍延緩、此四十餘隻之補助艦、則有提早建築之必要云云、查美海軍所以必建築補助艦爲重點者、即表示太平洋作戰漸次發展耳、故日方對於上院將如何審議頗爲關心云、

察南自治政府採定
時局「國民歌」

【張家口廿二日電】察南自治政府爲喚起民衆端正人心起見、特採定一種時局國民歌、其歌名爲「協力來」係王承恩作詞、村岡樂童作曲、玆覓誌原文如左、

時局値非常　責任在國民　一心要一德
相愛更相親　協力來團結　振起我精神
衆策賴衆力　自强要自新　同舟須共濟
親仁有善鄰　欲結共榮果　必種共存因
幸賴友邦助　切勿自沉淪　東亞禍根除
確保黃種人

日本糖聯代表
廿七日視察華北

【東京廿二日電】日本糖業聯合會于廿二日開理事會、議訂此次爲華北糖業之開發準備工作派中村糖聯主事、川瀬明糖技師、藤卷臺灣製糖技師三氏於華北、聞一行定於廿七日、由東京站出發渡華、關於在天津、濟南各地方之農事、地質、生產關係等、全般詳細調査現地云、

蒙疆特產五十六種
運抵東京展覽
並在東京大阪開坐談會

【張家口廿二日電】蒙疆當局、近爲發展蒙疆區域內所出之特產物起見、特乘國民精神總動員國防大博覽會、在東京上野公園、於三月廿五日至五月底止舉行展覽之便將蒙疆區域內、如察南、晉北蒙古自治政府界內特產及衣食住日用必需之物品、如煤、鐵、五穀、藥料、石棉煮酒、鹽鷄子粉、及蒙古包等特別出產、計共五十六種每種更分若干類、通於事先準備完妥已於日前由張家口裝箱、運往日本東京、以促日本人士、對於蒙疆所產物品、得到相當之認識藉以發揚我蒙疆特產也、而且除在東京上野公園大博覽會陳列者外、並提出一小部分蒙疆區域之特產物、小規模的在東京、大阪、兩地、舉行「蒙疆之夕」陳列各種特產物、並派專人、在場逐件予以簡單說明以求日本人士明瞭、時間約在四月中旬舉行、並擬與日本名家及專門技師等舉行「蒙疆座談會」藉以研究蒙疆特產之現在情形、與夫將來如何發展方法、俾假日本方法來發展蒙疆一切特產、則將來之發達可期、而此番展覽之意義、亦至爲重大也云、

福鶴
新京吉川精釀

華遊擊隊
亦起內訌

【蚌埠廿二日電】懷遠西方荊山附近敵遊擊隊之內訌、益趨激化、二十二日早曉以來、該方面槍聲殷殷可聞自相殘殺云、

富田代議士逝去

【東京廿二日電】政界長老民政黨代議士富田幸次郎氏自上月中旬以來、即病臥於床、因於廿三日午前六時五十分、於澁谷之自邸、遂即逝去、享年六十七云、

地照遺失聲明
敝人陶中田有兼兒陶中九領名大照壹張計地卅八晌一畝五分四至東至紀姓南至姜姓西至河岸北至紀姓坐落馬家坨子撫安鄉十一甲壹排業戶因大同元年間刀匪作亂不愼隕然丟失嗣後此照落於何人手概作無效呈請縣署補發新照外特此登報鄭重聲明
長春縣二區馬家坨子陶中田啓

敝人陶中田有家弟陶中泉領名大照壹張計地十八晌三畝二分坐落馬家坨子撫安鄉十一甲壹排業戶四至東至紀姓南至姜姓西至河岸北至紀姓因大同元年間刀匪作亂將照不愼遺失嗣後此照落於何人手概作廢紙呈請縣署補發新照外特此登報鄭重聲明
長春縣二區馬家坨子陶中田啓

遺失戶管聲明
敝人原買程明遠街基一號坐落大東門外路南南北長三十丈東西寬五丈地號二百一十六號三國戶管一張東至程少雲西至吳景奎南至官地北至官道在本縣並未領出戶管民令照係爲憑於大同元年六月間刀匪之亂將照條丟失無存除呈請輝南縣補發新戶管外聲明週知作廢
包日峯啓

失照聲明
敝人時雨峰買得李文海地照一張坐落興隆堡街村中則一畝八分東至張百有西至王讓臣南至道北葛實江因大同元年六月間刀匪之變將照丟失永未出現今呈請輝南縣補發新照外登報不論落何人手概作無效特此週知
時雨峯啓

街基戶管埋爛聲明
敝人原買于百川街基一號號碼二百十七號計地二畝五寬五丈長三十丈東至包日峯西至本地南至官地北至官道因大同元年六月間刀匪之亂戶管土埋糟爛無存今請輝南縣署補發戶管外登報聲明週知
業主吳景奎啓

感謝良醫
啓者敝人趙雨華於去歲冬月氣經合併發生經血不調月餘之後復變爲血崩每日流血盈盆雖由漢西醫診治迄未見效以致命在旦夕嗣經志賢運女士介紹本市大馬路興順誠內厲漢醫唐純一診視用藥三次全癒眞如扁鵲復生鄙人感激之餘無以爲報特此登報鳴謝
業主吳景奎啓

失照聲明
敝先人鄭永恩原嶺山荒地一段坐落樹溝村黃泥河子大照二張計下則十二畝城則二十號碼不詳四至東至倪姓西至道南至道北至道情因大同元年六月間刀匪變亂將照丟失無存至今永未出現照落何人手存概作無效除呈請輝南縣補發新照外特此登報聲明作廢
業主鄭富有啓

照條丟失作廢
敝人邵文章於大同二年因種地不足將照六張在銀行押借貸欵五十七元當時領得銀行收照條一紙三百四十七號後因康德元年四月間胡陷興隆堡街民將照條丟失無存今登報聲明不論照條落何人手存概作無效特此週知
輝南縣邵文章啓

焚照聲明
啓者敝人早買得任福財熟地一段坐落四平街村照兩張中則十五畝城則十畝號碼不詳四至東至嶺倪姓西至黃姓南至曲姓北至鄭姓情因大同元年六月間刀匪變亂將兩張照焚無存除呈請輝南縣補發新照外特此聲明週知
業主龐振邦啓

失照聲明
敝人宋虞臣領名地一段照三張坐落大場園村小北岔(一)中則二十畝(二)下則十六畝(三)城則二十畝東至沈姓西至楊姓南至劉姓北至齊姓因刀匪之亂將照丟失永未出現今呈請輝南縣署補發新照外登報聲明不論落何人手存概作無效特此週知
宋虞臣啓

懷德縣公主嶺 永茂東商號改組爲永茂東合名會社廣告
啓者本商號現按會社法改組爲合名會社定名曰「永茂東合名會社」業於康德五年三月七日依法向懷德縣公主嶺區法院登記處聲請設立之登記並於同日廢止舊商號之名稱對共營業由本會社繼續經營並一切負責有效除呈報各官署並通知外合將本會社組織成立之綱要公告於左
一、本會社之名稱 永茂東合名會社
　店 懷德縣公主嶺市場町二町目五番地
二、所營事業之目的 一、百貨販賣二、雜貨販賣三、日用品販賣四、食料品販賣五、麵粉販賣六、穀料販賣七、前項之附帶事業
三、資本金總額 國幣九千圓整
四、登記之年月日 康德五年三月七日
五、解散事業 自成立之日起滿二十年爲止
六、代表社員 張餘三社員袁振聲社員陳瑞亭經理張餘三
會社改組手續代理人 王賓如
事務所 新京特別市長通路九三ノ一號
電話 二—四九四二番

新京中央日語學院 續招新生
科別、初級科、中級科、高級科(男女兼收)
額數、五十名、二十名、二十名、(各級插班生若干名)
報名、自二月十六日至三月三十一日止
考試、隨到隨考(外埠有證書者免試)
校址、新京二道河子安樂大馬路
宿舍、備有男女宿舍、男有詳章函索附郵票四分

聖上駕臨緝熙樓 意公使呈遞國書

滿意國交史上光輝之一頁

曾於去年十二月意國政府承認我國獨立、意政府同時命駐奉意總領事、高泰爵氏任駐滿公使、玆爲向我國皇帝陛下呈遞國書、高氏於二十日由奉天正式入都靜待光榮之本日、二十三日上午十時三十分着法西斯蒂大禮服之高公使、由臨時公使館大和旅館出發、乘宮內府特派之自動車、受禁衛隊儀仗兵之警護、經中央通大同大街、過關東軍司令部往東經朝日通長通路、更通過興運路於十時五十分入宮內府、受張總理熙大臣以下各高官之迎接、進入緝熙樓、於十一時在謁見室由張總理、熙大臣星野長官神吉外務局長官、張海鵬侍從武官長、工藤侍衛官長侍立之下拜謁皇帝陛下、捧呈國書、聖上賜與優渥勅語、玆滿意兩國永遠之修交即強固締結、公使於同十分退下、卅三分許歸還大和旅館、

滿意國交正式開始後 高公使訪張揆

會見記者團發表感想談

歸還臨時公使館之高公使在公使館、會見記者團發表感想談、下午二時公使至國務院、正式訪問張總理致新任辭、更三時至日本大使館植田駐滿全權大使、致新任辭、並有所會談公畢返回公館、下午四時張總理至大和旅館公使館正試訪問意公使答禮、五時植田大使亦赴大和旅館訪問公使答禮、玆捧呈親任式之儀式完了、下午七時赴席總理在公館之招待宴、

晉宮呈遞國書之意公使入承光門

國婦昨年度動員人數

國婦滿洲本部、昨年度動員數計四十二萬七千餘名、共奉仕成績極佳、其驚異的數字如下、皇軍送迎二七〇三回、參加人員一一八三二名、各部隊慰問六一五回一九三六九名、遺骨傷兵弔慰二二九五回一一六六九四名、靈地淸掃三九二回一二五三四名、遺家族慰問二二九回二七五二名、慰祭記念日六六〇回四四〇八七名、兵士休息所四一七回七一六八名、講演見學五七一回四四五〇八名役員會議及其他一六一一回六三〇三三名、

國務院暫取消 滿人記者室

我滿洲帝國國務院總務廳爲期宣傳政務之便利、向於該廳弘報處內、設有日人記者室及滿人記者室兩室、玆因該廳內因房屋不足用、於二十二日將滿洲國人記者室內一切桌椅挪出、即暫將該滿人記者室取銷、一俟將來騰出房屋、再由滿人記者佔用云、

傷病勇士過京

北滿討匪行中不幸負傷之皇軍病勇士四十一名、金子少尉指揮於廿二日午後四時十分通過新京驛凱旋內地、

宇佐美理事歸滿

對華北設立新鐵道會社及滿鐵隨同向華北伸展幾多重要問題與中央關係各方面、折衝中之滿鐵駐華北理事宇佐美寬爾氏、見該問題已有最後解決、暫擬歸任、於廿三日入大連港乘扶桑丸歸滿、該氏在抵連時與目下滯在大連之松岡、大村正副總裁以下各重事會見、對東上之折衝經過、作重要報告、對滿鐵今後之方針、交換種種意見、今該理事歸任、隨華北設立新鐵道會社之滿鐵今後諸方策及關聯此事之人事、大更動並應付向華北伸展之滿鐵機構整備等幾多重要諸懸案當能急速具體化、故該理事歸任後之動向、極堪注目云、

生活必需品高漲中 滿鐵愼重考究 下級職員增薪

滿鐵、因最近物價昂騰、社國線沿線之下級社員、生活狀態日見窘迫、乃對下級滿人鐵道從業員之初任薪水每日增四角五或五角、今更擬對日本人下級社員加薪、目下由關係當局研究中、惟滿鐵如改正薪水、則全滿各關係方面、亦必大受影響、將以愼重態度辦之現在滿鐵社員之薪俸、係自昭和十年四月改正者、現仍未改、然當時比彼時、沿線之生活必需品已漲約一成八分、高級社員尤如雇員、傭員中之日本人下級社員、生活大感困難、是以滿鐵出此措置、日內即作成具體案云、

中央批發市場 開協議會

新京中央批發市場、先於該市場創立、于二十二日下午一時、由發貨側及市市署側均蒞會、開商洽會會議、訂設立評價委員會、使該委員會評價一切商貨、又近將開第一屆委員會云

張大臣歸京

滯哈中之張司法部大臣於廿二日、午後五時十時、乘列車歸京、

武勳赫赫國軍

植田司令官極嘉賞

去年十二月上旬以來、在賓縣、延壽、方正地區討匪中之國軍部隊、本年二月下旬、赴積雪沒膝之峻嶮未踏之老爺嶺套還山中、攻擊殘匪七百、經激戰後、斃匪賊八十餘、打滅山寨、慣匪匪首呂紹才、江省、仁義等約五百人已均投降、廿日在方正縣舉行歸順式矣、該地區內匪羣大半殲滅、附近住民已得安居樂業、該滿軍部隊立此絕大殊勳、植田關東軍司令官、特予以金一封賞其功績、治安部大臣及第四軍管區司令官亦授以表彰金云

社會科長會議 二三兩日指示事項

全國社會科長會議、共第二日於二十二日午前十時、在國務院會議室開會、午前說明如次之禮教科所管指示事項等、

一、回鑾訓民詔書之旨趣徹底之件
二、節婦孝子之表彰之件
三、禮俗之改善之件
四、布教者及迷信邪教之取締之件
五、喇嘛教之樹立之件
六、保存古蹟其宗旨之徹底之件

次有質問等、午後協議輔導科所管事項、並有輔導科之指導方針、事務分擔、勞働需給調查、勞務管理、勞工協會內容、企業者勞働者之待遇賃銀問題等之附議、午後四時半散會、開廿三日談議社會、禮教、輔導各科之一般事項云、

史蹟名勝保存會 準則制定施行

民生部當局、以大同二年七月、古蹟保存法業經公布、及盡力保存國內散在各地之古蹟、古物、名勝、天然記念物及戰蹟、講求保存方法、今更擬廣借民力、謀官民一致之協力、以收所期效果、制定史蹟名勝保存會準則、廿二日對全國各省當局、以民生部大臣之名、發去保存會設置促進之訓令云、

惡匪東來好落網

首都警察廳司法科、頃偵悉、有吉林省下有力匪首天下好之部下東來好者五十三歲潛藏於長春縣淨月區小合台廳嶺屯、派傳警佐以下遊擊隊全員、于廿二日下午八時許、闖該匪家遂逮捕、據東來好供述謂、元姓孫楊林山、長春縣生於民國二十年在長嶺縣五道泉子、爲天下好之輩下、于康德二年八月四日(陰曆)下午五時、與天下好以下二十名許借同、襲綁掠劉某息二十歲、于同月廿五日、與肉票換獲現款一千四百圓、而受領份賬二百五十圓、又去年六月二十七日(陰曆)除天下好、丁化南兩匪襲長春時淨月區小合台孫桐家、將孫某之子德新殺害陷助之、首警以爲猶有餘罪、現正嚴厲追究中云、

慣窃被捕

張魁元、二十七歲、山東周村人、於去歲十月間、曾爲大東公司招工、橫領工款四十五元潛逃、嗣被捕獲、羈押警署半月、因其患病予以釋放、張被釋後、生活又成問題、乃冒稱警署差役、至魏明九及康振東之家、施行詐欺、因魏與康彼時皆爲罪犯、張在留置場中、同病相憐、結爲同情之友、藉知魏康二人之家址、因假稱警署差役、易名爲張文玉分別至魏康家中對其家屬稱、監中人天寒需衣、復需金錢、托吾特來代取云云、各家屬信以爲實、遂備衣服金錢付之張得財物、往店吃飯、溫飽多日、不務正業、屢行詐欺前來招工者、報名張志祥、日前又至五馬路天合店自稱店居數日、乘機思竊店內財物、同店住客顧玉春臨睡時脫下之棉褲、竟亦被其竊去天明發覺、而張已逃匿、因報告警察分所、於翌日在歡樂地妓館中將張緝獲、經訊問後、張供前情不諱、於昨廿一日送交新京區檢廳處辦云、

民部採用日系教員 分期來京受訓

期滿後派赴國內各地

民生部此次決定採用之日系教員、爲小學、中學共達四百四十三名、中學教員、定下月十四日由日抵京、即入南嶺中央師導訓練所、經一定期間訓練、分屬各學校小學教員中、已得「訓導」免許狀者、五月上旬抵京、本年中學、商業、農業等各學校畢業者、五月十四日抵京、分入師導訓練所、本年中均受訓練後、明年分屬全國各省小學校云、民生部採用日系教員之根本方針、人員爲最小限度、且使之從事實際學校經營方面、民生部今後堅持上項方針云、

"體聯"本年度事業（下）

同 網球（全滿選手權大會、(硬式)新京）
廿一日(日)水泳（滿鮮對抗戰、京城豫定
同 軟式庭球（滿鮮對抗(定期戰新京)豫定
廿八日(日)網球（滿鮮對抗戰(硬式)京城)豫定
中旬籃球（日本隊招聘競技會新京)豫定
△九月自九日(金)至十一日(日)籃球排球陸上（第七次體育大會、新京）
十八日(日)網球（滿洲國關東州對抗戰(硬式)大連）
同 事變記念日 體操（建國體操大會、全國各地）
廿四日(土)廿五日(日)排球（滿洲國對朝鮮交驩競技會、京城)豫定
廿五日(日)拉式足球（朝鮮鐵道局隊招聘・新京)豫定
中旬 馬術（全滿聯合馬術大會、新京）
自十五日至廿一日一般體育運動（體育運動週間、全國各地）
△十月二日(日)體操（全滿體操選手權競技會(女子)新京）
九日(日)體操（全滿體操選手權競技會(男子)新京
二十日(二週間)拉式足球（日本遠征、新京、大阪)豫定
中旬 籃球（滿洲國對朝鮮交驩競技會京城)豫定
△十一月十三日(日)卓球（全滿中等學校大會（男子)新京）
△一月三日(火)四日(水)滑氷（全滿E級選手權大會奉天）
廿一日(土)廿二日(日)滑氷（全滿滑氷選手權大會兼全日本滿洲豫選會、奉天）
廿九日(日)滑氷（第四回滿鮮氷上對抗競技會、安東）
△二月四日(土)五日(日)滑氷（全滿都市對抗滑氷大會、新京）
△三月四日(土)五日(日)滑氷（全滿選手記錄會、奉天）

福昭創業紀 (231)

儒丐著 廖經世畫

第廿四回 入明邊復興四路兵 滅插漢獲得傳國璽

就好象兩個人打架。弱的說。你忘了。當初你的祖宗。還使過我們的錢。這話雖足以解嘲。但是於事無補。因爲天下的事。只不過是個時會推移。太王在不得志的時候。自然得恭維熏鬻。再不相容時我就躲開你。但是運會不能永久教太王那樣不得志。等到他的子孫文王武的時候。不但西戎都作了他們的手足腹心。連商王受的天下。也都歸了姬周。商王之後。以及其他族。要想和武王掘根子。那不是空言無補。止於笑談了麼。由古至今。國家之盛衰民族之消長分合。無一不受運會來支配。運會一到磚頭瓦塊都會翻燒。何況是一個民族。清代自入關以後。諱言曾事明廷。而爲其所隸屬。這大約由於書闕有間。自已沒有那樣的紀錄。自然就不承認有那樣的事。還有一個原因。就是中國歷史。每逢改朝換代。全由於篡弑。篡弑者。都是亂臣賊子。爲王法所必誅。一國之中。總不要有這樣的事才好。所以高宗皇帝曾說。自古得天下。未有如我朝之正者。這就說淸之有國。非由篡弑。乃是眞正的天命所歸。從今以後。我們應當建設一個古所未有的大帝國。一心向外發展。而不必防範國內有什麼篡弑的事。思想之濶大。目的之鴻遠。眞能令人欽佩。但是中國之所謂國家。向外發展的精神很薄弱。關着門搗亂的能耐却極强。一個和尙。一個小販。或是一個草寇。一個不得第的秀才。遇了機會也敢黃袍加身。大過皇帝之癮。這是在中國歷史上。時常特筆的事。因爲有了這樣的風氣。所以乾隆皇帝。永久不變的大帝國思想。也就止於思想。而不能把中國人人想當皇帝的惡習慣。根本改造。中國到底是中國。這也是無可如何的事。那末你說了半天。淸代和明代。在早先究是怎個關係呢。那我就答一句。請諸位看一看朝鮮的史書吧。原來據朝鮮的記錄。淸代始祖原皇帝。和明朝頭一位皇帝太祖高皇帝。是同時而起的。在本書首回已然略略敘過了。自從大金爲蒙古所滅。南宋北金。同時瓦解。金族即女眞族。(因避遼諱眞改爲直)除了和漢族同化。流落中原的。其餘都歸北滿一帶。各立部族。割據自治。明滅元後。其兵力一時雖及東北滿洲。但是後來不競。只不過以敕書名爵。賞賚各部長。命其爲都督指揮。千戶。百戶等職。凡女眞所居之地大部分爲三區。一曰海西。一曰建州。一曰野人。後來又來別立建州左衛。說是肇祖所領之地。地近朝鮮咸鏡道慶源府。以勢力而論。那時的肇祖。不但不足以與明爭。便是朝鮮也是第二個上國。以一部長。他則介於兩大之間。勢則齊於諸部之列。在這時要發動民族意志。伸大義於天下。蓋不屈志而不可得。後來幾經變遷分合。到了太祖高皇帝。遂振臂一呼。大勳克集。推其興王之故。亦甚不易。受明敕暗。又何諱焉。且無論個人與國。貴能自立能自立。則權勢在我。不能自立。則權勢在人。方滿洲之不能立國也。中國以夷書之。朝鮮亦夷書之及其建帝國平海內。遠人莫不朝貢。向之稱我爲夷者。即極力避之。而我且書英夷入貢。彼時英人不得而爭之。勢不能也。天下之書。天下自來如是。是知實錄中改抹夷字爲夛擧。天下之書。書夷者多矣。能盡抹殺乎。且我改而人不改又將奈何。是知不如存眞。

脫離主妾關係

爲聲明事敝人侍妾本名劉蓮芳廿餘日前藉詞醫病私攜金飾孑身外出始終未回亦不通一音訊近於其遺物中發現其先前從人未斷絕之字據可證該氏心懷叵測實屬萬難容留玆爲免除後患計根據雙方前訂字據自即日起脫離主妾關係以後倘其在外發生任何事故概與敝人無關無涉除已呈報警署備案外用再登報聲明

張瑞均啓事

接兌聲明

田文瑞新京軍用路開設新京洗布所營業因事不願經營於康德五年三月廿一日兌與王亞會改爲玉屏洗布所營業自兌之後以前所有應擔保一切請事均由田文瑞負責不與王亞會相干特此聲明

田文瑞 王亞會 同啓

失照聲明

領名	坐落	等級	段數	字號	面積	四至
慶源洪	海倫站糧業區一	乙等	三十號之西半	三百七十一號	一百五十方丈	東至公濟貨莊 西至三三一號 南至利用街 北至倉庫街
同	同上	乙等		三百七十二號	三百字三方丈	東至三三〇號 西至三三二號

右記呼海鐵路發給海倫站基執照二張不愼遺失無論落於何人之手概作無效特此聲明作廢

海倫 慶和長謹啓

宴賓樓飯店重張廣告

敝店前因改組暫停營業愛顧諸君不無向隅玆經敝人接兌從新修理就緒特由京津聘到高等廚師專做筵席大小宴會喜慶禮堂以及小賓以應各界之需求價則克已味美適口玆定於

陽曆二月廿一日 舊曆正月二十日 正式開幕

倘希各界主顧惠然光臨不勝歡迎之至

新京永昌路 宴賓樓 主人啓 電話[二]一四二二番

志成元糧業代理店改組爲志成元糧業合資會社廣告

啓者本商號現按會社法於康德五年三月三日依法向新京區法院聲請設立之登記並於同日廢止舊商號之名稱對其營業一切由本會社繼續經營完全負責除呈報各官署並通知外合將本會社成立之綱要公告於左

一、會社之名稱 志成元糧業合資會社
二、本店 新京頭道溝大和通十番地
三、營業目的 一、代客買賣期現糧、豆、二、販賣大豆、雜糧、蔴袋、三、以上之附帶事業
四、資本總額 國幣參萬壹千圓整
五、登記年月日 康德五年三月三日
六、解散之事由 自成立之日起滿二十年爲止
七、代表社員 李占元楊蓮芳
八、經理 李占元

本店電話 三一五五四四番

組織會社手續代理人事務所 王賓如 新京特別市長通路九三之一號 電話 二一四九四二番

緊要聲明

啓者敝人尙久林與楊景芳合資開設瑞馥興照像館於三月九日經李克義等調說允協尙久林寫立退約字據楊景芳承認自退約之日起所有外欠均歸楊景芳負責淸理不與尙久林相干除立有退約外並請西安商會立案特此聲明

西安縣民 尙久林 楊景芳 啓

代東

敬啓者謹奉慈嚴命訂於國曆三月廿八日正午假座哈爾濱宴賓樓飯店敬治菲酌爲小兒英斌與齊女仲英行結婚禮從簡舉辦未發請柬特此代聞

喜居哈爾濱南崗花園街廿二號 艾廼芳啓

失照聲明

領名	坐落	地目	面積	四至	失照年月	丟失原因
珠保顧	青岡縣王家窩堡	熟地	六晌九畝七分七	東至王山南 西至王山北 南至學田地 北至徐油房	康德五年三月十日	因被火燒
同	同	同	七晌二畝七分三	東至王山南 西至王山北 南至王振江 北至王國選	同	同
同	同	同	四晌一畝四分三釐	東至王山南 西至王山北 南至本主 北至王國選	同	同

右記失照自登報日起滿三個月時如無聲請異議者不論落於何人之手均認無效特此聲明

靑岡縣長習齊輝

失照聲明

鄙人於民國十五年三月價買徐樹芳名大租地四十八垧坐落敦化縣東鄉帽頂子東至泉眼西至溝南北均至山分水當時投稅更名慶堂嗣被鐵路佔用十一垧後因變亂將照遺失無論何人拾得概作無效特此聲明

敦化縣方及愚啓

保肺素

專治男婦各期肺病

咳嗽喘急 唯一救星

肺臟結核 最怕咳嗽 久嗽不息 肺癆乃成 誠可怕之險症

本保肺素已歷百餘年之臨床實驗功效素著可爲人爲治咳嗽中最王道之品

減痰潤肺咳嗽立止 頑痰絕跡痰喘能安 肺體清潔呼吸暢利 撲滅癆菌立返健康 初期咳嗽一發即愈 肺癆久嗽數盒保痊

價目 每盒十二包八角

函購 國內各省埠均有代理如無處購買請逕向本店函購

郵費 每盒壹圓每半打伍圓免收

分銷處 新京市 安東市 吉林省 龍江省 營口市

總發行所 奉天大西關大街 育生堂藥店

東聚興軍衣莊

廣告 協和服 專門做家

自運大宗材料、研究工料堅牢、定價特別低廉、管保適宜君意、務希各界速做、萬莫錯過良機、附設針織工廠、各種物品便宜、

新京三四馬路中間路西 義和大藥房隔壁 電話二一二五四七番

亨得利

專售高等鐘表眼鏡

奉天城內大西門裡 電話(四)三九七三

國際運輸株式會社

招募火災保險代理店

如有欲在滿洲國各處或南北滿各城鎭代理保險者請來本保險部面商或通信均可無論商號或單人均所歡迎

總代理 帝國 朝日 扶桑 三菱 海上火災保險公司

奉天大西邊門裡大街路南 國際會社營業所內 保險部啓

地方通訊

在東遼河右岸 建設大防水堤
本年着手動工預定明冬完成

【奉天】奉天省公署、因遼河支流東遼河之氾濫、年年受害數十萬圓、爲期根絕管下雙山遼河兩縣水災並農地改良、昨春樹立双遼農地改良二年計畫、施工區域東遼河沿岸約廿一萬町步之測量並設計、刻已告終本年度即行着手本工事、豫定明年十一月工事、豫定明年十一月工事完了、該工事、以總經費八十三萬七千圓、在東遼河右岸、建設沿長約六十粁、高廿米五十之一大防水堤、此外並開鑿延長廿粁幅員卅米之幹線排水路二支該河氾濫之水災因此可以根本的除去、外此因水害成荒地之六萬町步旱田當化爲沃壤云、

該氏於月之二十一日上午十時乘亞細亞列車赴大連、在連辦理數日後、即可返省、其收買之日期、閒預定爲四月中旬、即可實現云、

龔啞書房改學院

【金州】龍啞書房、雖屬私立成績頗佳、由本年起、承改署學務主任青柳氏、地方主任牧島氏之援助、申請關東局、將書房字樣改爲學院、業巳照准、大約不日即可實現、該書院常年經費約需金一千餘元、須由民務會財團法人、南金書院擔負云、

總局實行驛勢調查

【奉天】鐵道總局、爲供十月斷行之改正全滿鐵道時間表起見、近擬實施驛勢調查、細審區間別交通量、乘降人員、接續車站換乘人員、沿線各都市並近接街村人口、而編成旅客運送圖表、以謀按旅客分布量而施合理分配車輛云、

期滿日貨物運輸圓滑 開對策懇談會

【奉天】對於滿日間貨物澁滯輸送圓滑化懇談會、廿二日午後二時在奉天商工會議所、於奉天稅關鐵道總局、國際運輸、大阪商船大連汽船及其他關係貿易業者、卅餘名、出席之下開會、關於
一、大阪行貨船積之狀況
一、大連間海運狀況
一、鐵道輸送狀況
一、大連卸貨辦理狀況
一、大連倉庫藏置狀況
一、大連貨車狀況
一、奉天通關狀況
一、營口港利用方法
等項、各由擔當關係者說明無隔閡地交換意見、因該問題極屬重大、故今後恒久的以會議所爲中心、關係各機關選出委員決定每月一回開對策委員會、同六時散會、

春戊關岳合祀 縣署着手籌備

【開原】本月廿七日爲春戊關岳合祀之辰、縣署教育科、已着手籌備、屆時于城內關岳廟嚴肅舉行、自主祭官張縣長以次各陪祭及執事人等、皆已確定、屆時祀典儀式、定呈盛況云、

大迫副市長赴連

【哈爾濱】市公署大迫副市長、近因交通局經滿洲交通株式會社之買收、雙方交換意見、

奉天、北安間列車直通 旅客無須在齊驛換車

【齊齊哈爾】齊鐵發表、爲謀平齊線與齊北線相互發到(齊驛)之旅客便利起見、由三月二十日起奉天發齊齊哈爾行之第三九次列車、改爲直通北安、又於三月二十一日起由北安發齊齊哈爾行之第八百〇六次列車、改爲直通奉天從前須在齊齊哈爾換車之煩瑣、此後即爲剪除矣、又齊齊哈爾北安間亦有食堂車之設備云、

師道訓練所開所

【佳木斯】中央民生部爲造就全國初等學校教師成績向上起見特於國內各主要都市設置地方師道訓練所十處、專爲深造現職之初等教師、至訓練科目、以建國精神爲主旨、每期六個月計八年爲滿、在此八年之內、務將國內初等教師完全訓練終了、以資徹底建國之眞義、本省則附設於師道學校內、所長一席由謝民生廳長兼任之、前擬於本月九日開學、惟因事務紛繁之關係、故改於日昨午前十時始行開所典禮云、

各省派來警察隊 刻正準備赴任地

【佳木斯】中央治安部、爲促進本省治安確立計、業由南滿各省派遣優秀警察數千名、同時編成警察隊、對司討伐事宜等情已誌本報、最近經省署警務廳審愼研究、派遣各縣服務、刻正均作準備前往任地、由此觀之、以後我省各縣非但治安確保、而對於行政方面、亦必有一番特殊之刷新云、

募兵檢查完竣

【泰康】泰康縣公署、基於第三軍管區之募兵方針、曾於上月間、派員赴各保選拔備檢之青年壯丁、而志願者頗衆、以致備選圓滿良好、於本月十四日第三軍管區、第三教導隊、主任檢查官步兵上校冷殿甲氏、及醫正軍醫少校三橋藏氏、上尉金連綏氏、一行隨員十四名、前來本縣募兵檢查、當於午後四時、下榻於縣公署內、於十五日、午前九時開始檢驗至十二時、計應募備驗者四十四名、而檢查合格者十八名即於午後四時、由引率官步兵中尉郝景祥氏、率領赴省入第三教導隊訓練矣、當備檢查合格者十八名新兵、由縣長副縣長、講話後、每名賞與(價值一元)之賞與品袋該新兵等喜悅受領、恭敬禮謝、其勇興之壯、現於形容以致極蒙檢查官之贊許、謂此次在本縣所募之新兵、皆是青年壯士、較他縣尤佳、極爲圓滿矣、該檢查官等、在本縣檢查終了後、即乘汽車轉赴杜爾伯特旗公署去矣云云、

第一次市聯協議會 於四月八日起三日間

【營口】協和會營口市本部、擬於四月八日始、至十日亘三日之長時間、召開治外法權撤廢、附屬地行政權移讓後營口市政實施後之第一次營口市聯合協議會、該部事前分函各分會、函知各會員、務於三月二十五日以前、將議案提交該部、以資考核採納云、

農業校續招新生

【八面城】省立八面城農業學校、自改組以來、經正副校長、盡力辦理、井井有條、省方亦一再派員指示 因以校務大進、現在該校以去歲所招新生、多因年小、未克到齊學額、擬行續招十三名、而便充實學額、考試日期、定于本月廿四日、其資格以在高小卒業、或同等學力者爲合格、授以農業教育、養成堅强之意志、健全身體爲主旨、有志升學者、幸勿失此良機也云、

傳習班畢業歸來

【雙城】本邑道德會第一講習社、理事長王素蓮女士、爲增進講員學識起見、會經續選拔本社優秀份子二十餘名、送往省會傳習、以求深造、俾在我國王道政治之下、改造家庭安定社會、導國民思想於良善、日前有講員趙桂貞張仁書兩女士、自濱江傳習畢業回雙、出席爲聽衆講演、對於道德與性命之原理、講解非常明晰、得一班聽衆之好評、希望該員以後對我建國精神、及我國際地位躍進之情形、努力宣揚、俾使聽衆徹底了解王道善政之眞義、想尤當爲聽衆所歡迎云、

日郵票限期無效

【四平街】自三月一日、關于日本國郵票、及明信片之使用、依據法權撤廢、郵政權移讓、已作無効、早經各地郵政當局佈告、然本市一般人、仍未徹底明了、最近四平街郵政局、每日接受郵件百餘件或二三十件、仍貼日本郵票及明信片類、實係寄件人未能事先之注意規程及兌換之手續、關於上項之郵件、該局已按欠資郵件發送、但向對方徵收加倍之郵資、使收信人、當有不快之感、望有日本郵票者、注意及之、按本月一日迄十七日之間該局交換之郵票、竟達六千六百枚、明信片五千二百枚、至本月三十一日屆止、望有郵票者、盡從速至郵局交換、逾期時在滿洲國行使、決行無効用矣、自中國事變以來、勢力進展、華北方面、利用郵政日漸增多、共向中國行之信函資費每二十五瓦爲五分、四平街郵政局所收之信件、多有貼用四分者、深望此後向中國寄信者、妥加留意焉、

體操研究會 在師道學校開催

【齊齊哈爾】爲强化體育之推進經體育聯盟事務局主催之體操研究會、已於日前十五日在本市師道學校開催實行、由每日午後一點至四點、至二十三截止、共爲九日間、參加份子爲市內各級中學、體育教員、由體聯事務局新谷幹事爲指導者、關於體操行事、殊有詳密之研討、并在師道操場實行勞作體操運動以資達成圓滿之成績云、

平木局長赴京城

【奉天】平木內閣統計局長、自撫順視察終了、于廿二日午後五時三十五分來奉、十一時五十分乘車赴京城、

騎兵連剿匪凱旋

【雙山屯】本鎭駐防騎兵、第十五團、第三連連長張福奎氏、於去歲奉命、帶領全連士兵赴敦化縣、樺甸縣、兩處、討伐工作、自進繳迄今、已六越月矣、與山林紅軍、不時接觸、披星戴月、履氷冒雪、盡力痛剿、不遺餘力、足抵匪巢、殺戮殆盡、而我軍毫無損害、匪則不支、遠竄山林、故於三日四日、奉命奏凱、而返原防云、

實習生成績良好

【阿城】本縣師範第五班學生、赴天錫等校實習一事、已誌本報、惟該實習生等、一方受教師之至囑、一方復自覺責任之所在、對於教授事務、頗能切實做去、以故成績非常良好、而蒙各方嘉譽云、

顧客忽變爲匪 警士尾追拿獲

【海城】本邑中街實華金店、當於月之十八日早九時許、突來顧客一名、聲稱購買金手鐲一枚、經該店執事人、秤計重量後該顧客則忽變爲匪、持槍威嚇、並掠去金器若干、旋即奪門而逃、適被警察聞悉、當即鳴笛示警、即由警士黃允臣隨後尾追、及追抵法院以西地方、匪即將手槍投入井內、該警士奮不顧身、追至近前、將匪攔腰抱住、而匪則束手被擒、刻正由警察當局審訊之中、似此胆大匪徒、於光天化日之下、竟敢行搶、不旋踵落網、可謂天網恢恢、神目如電云、

市青訓報名者 竟達七百餘人

【哈爾濱】哈爾濱市青年訓練所、第四期新生開始募集後、在此時局之中、而一般青年自動請求入所深造者、在此三四日間、竟達七百餘名之多、該所本期收容之學生人數、預定爲七十名、訂於四月一日入所訓練云、

警護學院入所式

【奉天】鐵道警護總隊、爲期鐵道警備完璧、於全滿各地之警護隊長中、使憲兵並警察官出身者入警護學院、實施一個月之再警備教育廿二日午前十時在警護學院、於三浦總監以下多數臨席之下、擧行第一回入所式、

無許可運轉者 察出百三十六件

【奉天】連日交通慘禍疊出、使奉天市民、一齊斷行取締交通、無燈及無許可運轉及不良洋車馬車等徹底絕滅、當夜經取締捕獲者、計汽車一四、自轉車八〇、馬車三七、洋車一三、其他運貨車等三十件、共一百三十六件之多、合計罰金達百三十圓云、

崎川副署長榮轉

【四平街】本市專賣署副署長崎川清三氏、於去春蒞任、盡力專賣事業、計劃榮成新廳舍一切事宜、頗著成果、玆者政府人事異動、命令發表、調轉新京專賣署、副署長之職、定於月之二十日、前往接篆、其後任由奉天專賣事務官高須進一氏繼充云、

遴選壯丁試驗

【開原】執干報國、奮袂從軍、爲男兒最榮之事業、亦國民應盡之天職、故此次奉天第一軍管區招募新兵、各青年志士、皆思乘機躍起、縣署對於新兵之募集、尤特別援助、除宣傳外、更由各村遴壯丁之優秀者、送縣試驗、刻已遴選百餘、先後送至城內、於月之十九日、在城警署作嚴格之試驗云、

中途被棒匪劫去 永茂盛 取欵三千元
兩匪在古城站一同落網

匪中匪

【齊齊哈爾】胡子(土匪)固然是有胆量、知道搶刼是犯死罪而偏要拿性命作生意、但是這筆性命買賣、如果知道 准傷本的話、斷定他 決定不必(送命)、作這種拾命生意、所以土匪也要有個土匪的心眼第一要有護命符(槍彈)、第二要利用機會(或在人稀之時、早晚半夜避人之際)、可是在治安確定以下的滿洲國、雖然就是有心眼的胡匪也決不敢露露胆子、因爲他終久是蛤蟆跑不出高粱地、但是我們想不到的事件也會有啊、有一個大胆棒匪白晝刼搶案、玆誌之如左、

泰安鎭永茂盛雜貨商店、於日前本月十四日午前十一點派櫃夥田裕東者、赴中央銀行泰安支行提取錢欵三千元而歸、及步行至大馬路之際、突有一條匪用木棒痛擊田某櫃夥之頭部、在該櫃夥昏倒之時、匪即將手中提携之三千元巨金、搶起鑽頭痛跑、旁觀者即行尾追胡匪死不放鬆之中、終被匪類逃跑及軍警出動、而匪已遠颺無踪、

【又訊】在當日十四午後二點許、古城站路警正在沿行鐵道巡邏之際、突然眼前發見跑得滿頭是汗的怪人一名、因其面色慘促、由此形跡可疑中、即爲攔阻加以盤詰、該人口稱在太安鎭犯賭、恐其被抓、故此逃跑、路警即施行搜翻其身邊體內、突然由其褲腿及襖袖中發現一千數百元國幣、從此而該匪已大露馬脚無可隱諱、遂以實情相供、爲搶刼永茂盛三千元匪犯并當時供稱因有一人追得過緊、在半途分給該人一千餘元、我二人共議計畫同來古城站買票登車希圖逃遁、隨此線索、而路警繩縛該匪走入票房之時、而半途分贓之追匪分子、正在掏錢欲行買票、即將追匪者亦被逮捕、從兩人身上搜出兩千九百九十八元五角、追匪棒匪雙雙落網、棒匪大膽、追匪人更是大膽、硬把胡子刼了、豈知法網難逃云

盜金同妓女潛逃 竟於中途落網

【大連】前於十九日出航之北京丸在四等船客中、被大連水上署署員發現擧動不穩之滿人男女、經嚴詢結果業已判明男子係新京西三道街煤炭商裕東公司之夫役劉玉珍(三三)歲拐帶主家之金錢千八十元、因以前與新天地文樂堂娼妓初秀英(二八)者所戀乃携手潛逃擬往天津現該兩人乘廿三日入港之北京丸護送抵大連寄押於水上署云、

酒寒害人如此 老翁倒地死亡

【齊齊哈爾】有劉永德者年七十三歲、於日前在永安里東興里閑遊走路之際、因酒寒發作、竟致倒地身死、當由其友人劉 永德報告 新生路分所、經警官携同醫生檢驗確爲酒寒致命而死、該翁體頗肥胖、酒寒是能致人立死、酷嗜盃中物者請注意云、

車夫毆斃髮妻 飾詞自縊而死
警官查實拿獲懲處

【四平街】本市道裡南町警察官吏派出所、警尉補趙炳河、警士趙福堂、維持轄境治安異常盡力、每月夜間輪流巡邏、以免發生意外、因之住民安堵、詎于本月十七日上午三時許、趙警尉補巡邏於管界南五條通十八番地、訪知住民王克川者四五歲以拉洋車爲生、與伊妻路氏四十歲、因爭端乃妻亡命、遝入室內、王已他往、僅路氏屍體、橫於床上、當在室中守候、未幾王乃愴惶從外返訊其原委、則聲稱晝間曾與路氏發生口角、於夜半之際忿怒之下、自縊死於窗下經發覺後解下已死去、現外出計議密而不宣、私行掩埋等語趙警尉補以此種人命案件、斷乎重要、內中當有其他隱情、遂通知所內警士前來、先維護現場、一面報告警廳於七時許、橫田刑事同本縣藤警尉前來蒞塲檢驗、見路氏頭有重傷、當將王克川、押解回廳、正詳加審訊中、云、至十八日、警廳派本藤股長李司法股長、裴桂林刑事偕地方檢察廳王檢查官、丁檢查官同共濟醫院醫士對死者屍體剖驗、判明係先行毆死後爲掩飾起見、又行縊頸行爲、同時命王之近切者、將死體抬於市外掩埋云、

警四中隊更調 全鎭商民恭送

【古冶】警務第四中隊長曹君恩壽、自蒞古以來、對於路運、極爲關心、督促警士晝夜巡查、不遺餘力、奉公守法、嚴守紀律、不但路工獲益、至附近居民均得安居、且對愛護村尤多協助、於本月十七日全隊移駐天津、由第三中隊長趙君玉亭率隊來古、曹隊長於八點乘車赴津、本鎭全體商民擁擠赴站恭送云、

少婦私行逃走

【奉天】城內警察署管界大南邊門裡大街路西不通行胡同門牌二號、住戶李世清娶妻馬潤芝年廿一歲、貌頗不惡、姿態秀麗平素對李之感情、亦不甚減但於廿日午後七時五十分許不知因何、竟私行逃走、後經本夫發覺後、乃報警查找

北京・天津通信

値價四十二萬之種子 分發新政權管下農民

【北京電】膺懲暴虐中國軍討伐敗殘共匪之日本軍部以指導良民、救濟農民乃刻不容緩之事、故當春耕在邇、乃協力宣撫班、新民會、中國官憲、近來極力分發種子因中國農民向無接受分發種子之經驗、最初希望者甚寥但現在日趨增加、農民領受之下、感激非常、各處呈軍民一致之美景、分發之種子係由鮮滿各地收集之粟、高粱小麥、大麥、水稻、黑豆棉實、分發臨時政府、管內全部、第一次自三月十九日以至廿八十輛貨車輸送五百十九萬四千二百七十瓩、蒙此恩惠新種之面積、爲一千七百七萬四千三百陌、種子購買額達四十二萬六千七百五十二圓、農民收穫後、照同量之種子償還云、

行政會新聞室 開始辦公

【北京】臨時政府行政委員會新聞室自從設以來、內部均已就緒、於日前開始辦公、每日下午三時至五時招待記者、發表新聞、以期統一、至每星期一之例見記者、亦於本週起取消云、

羈押期滿釋放回家 嬌妾愛女早歸他人

【北京】阜成門外南營房廿五號、住戶關伯熊、年四十二歲 北京人、前曾在某處充任顧職、月入甚豐伊妻趙氏、生有兒女各一、家道小康、並有妾王氏、年二十歲貌美聰穎、性極風流、關旋於去歲受某項嫌疑、被羈押地方法院看守所、詎伊妾王氏以共夫毫無釋放消息、竟想琵琶別抱之念、提共趙氏之女淑敏、年十七歲、被趙氏誘與車夫趙玉和發生愛慕竟携手潛逃婚度、並在京外六里莊三十號婚度、突於日前關某期滿被釋放回家、伊妻趙氏對共夫述明前情、後關某多方偵查、訪知伊妾王氏及女淑敏被車夫趙玉和拐走婚度、關某擬具訴狀呈地方法院、控告趙玉拐伊妾女和房婚度妨害家庭請派警傳趙某到案法辦云、

一幕複襍戀愛劇 嬌妻互換成爲兩對野鴛鴦

【北京】前門外大馬神廟頭條、住有張文林、廿七歲、通縣人、妻董氏廿一歲、張某素在前門外大柵欄大觀樓電影院以打手巾把爲生、煤市街萬隆店內住有張振波、廿九歲京北高麗營人、素在張家口開下處爲業、妻金氏廿五歲、有一養子名小升子、七歲、張金氏貌頗秀麗姓且風流、修飾極爲入時、其夫素在張家口經營娼寮、時不返家、張金氏常到大觀樓看電影、日久即與張文林發生好感、張文林日常所需均由金氏供給、二人熱情達於極點、張文林將張金氏携至家中令該氏與共妻結爲乾姊妹、張文林與金氏將萬隆店之房辭退、即在大馬神廟三條房姘度、目前張振波返家查知前情、乃向其妻語誡、張金氏置若罔聞、張振波無法、當將張金氏之金銀誆過、携妻返回原籍、張金氏與張文林戀姦情熱、難解難分、仍欲返京、前十餘日張振波携金氏來京、行至大馬神廟地方、張某以打電話爲名無踪、金氏遍尋找張文林一同逃往天津、張振波昨日至張文林家中探看其妻查知伊二人逃去張即與張董氏發生好感、將張金氏衣服等物給與張董氏着用、伊二人即在該處實行同居云、

舒服靈 (ソボリン)

頭痛・感冒

頭痛・發熱・感冒之治療藥、種類雖則甚多、然其間之兼有發汗虛脫或阻碍消化減退食慾等不良副作用者、在從前藥化學猶未十分發達之時、固不得不勉强應用、而當今藥化學業已騰躍進步之秋、則此類兼有不良副作用之舊藥、當然已可列於淘汰之伍矣。

武田牌頭痛藥舒服靈者、乃根據近代進步之藥化學而製出、其中兼含最合理之解熱鎭痛諸種有效成分主治有熱及疼痛等各種疾患、尤如對於感冒時之頭痛發熱、殆有萬試萬靈之療效、而絕無不良之副作用、故所謂安全有效之進步新藥云者、其惟本劑之謂乎。

【價格】四片三〇錢 八片五〇錢 二〇片一圓 五〇片二圓 一〇〇片三圓五〇錢

【服法】一次服二片、一日服三次。

各大藥房均有經售

(詳細仿單 函索即寄)

株式會社 武田長兵衛商店
總行 日本大阪市東區道修町
支店 奉天市春日町十三番地

治療藥・具有解熱鎭痛之確實效果・絕無發汗虛脫之不良副作用

文藝

小病與懷鄉

梁受

『雨天宜小病』，的確，小病是一個詩境是一個幽美的休憩。譬如你是從晨雞初唱的黎明一直到紅日燒醉了山額都在閒暇裏生活，遨遊山水，聽弄花鳥皆任你情之所之，一旦烏雲遮滿了天心，絲絲的霪雨降落了，你該是多麼的苦惱吧！悶守在家裏，你出門不得，而念頭却依然流連在戶外。躺在床上你不能入夢，醒着又太無聊看天花板，聽老鼠鬧，注視牆角處陳舊的蛛網又空漠單調得使你忍耐不了。飯擺在面前膩得你心焦，茶喝在嘴裏熱灼灼的使你意煩，水菓中除了江橘越梅又都覺得無味，看見僕人你討厭，聽見談話你心惡，你再也不知道應該怎樣安排你的心緒了，買了雨立在橋頭上觀虹究竟不是一個常人所能做到的，那麼，設使又沒有一個愛人的懷抱使你沈醉，這時你最好是害些小病了。頭微暈而不疼，心稍悶而不苦，懶得兩眼朦朧，但都不是疾苦，只不過一點點的不甚舒暢而已。躺在床上，懶洋洋的很有些病人的模樣了，而輾轉的反覆，沈痛的哀號是不需要，你自已也有些太不好意思，可是並不妨你細微的低低的呻吟上幾聲，雖然沒受到什麼痛楚的催促，却會因此使你得到些飄忽的輕鬆或博取一星他人的慰藉。旁人看見了，誰也禁不住要表示一個可憐你同情你的眼色，甚至他會撫摩你勸慰你，自身並沒多大的苦吃而領受着這麼深深慰柔藉，你該是怎樣的欣的呢？沒人時，屋子裏有些清冷，像人進來了，你可以命令他把門窗閃開，靜靜的品味一下冷雨的慢瀟和急落，同時再想一下春日的落花，夏日的芭蕉和秋季裏的殘荷。倘若是恰在鶯飛草長的暮春，你不自己的又會幻念着『半醒半醉遊三日，紅白花開山雨中』。那一個偉大廣闊的自然來。雨聲裏透露着你幾聲微吟，風來時送過去一隻飛鳥，不言不語的半醒半睡着，該是多麼的令人神往呢！同樣的，如果你是因懷鄉而情昏昏的伏在枕上，那便咸爲一杯飲之不盡的苦酒了。故鄉遠遠的被浮雲遮掩着，千里迢迢你是歸不得的，但那裏的溫柔又時時地縈繞在你心上，使你忘記不了擺脫不開，懷念是非常牛筋的，你愈能爲她所苦，(未完)

日本漫畫發展史
——從藤原時代到現在——

(涵)

(圖自上而下)右=岡本一平，池部鈞，池田永一治，服部亮英，細木原靑，左=前川千帆，田中比左良，水島彌保布，淸水對岳坊，宮尾しげを，田代收一。

我們翻開現代世界各國的日報和雜誌，插圖最多的要算日本了，在這多量的插圖中，漫畫一門却占據了重要的篇幅。就以目前流行的雜誌報章而論，常常看見一頁至數頁的漫畫。

是的！目前日本漫畫的興盛，正如他們的作家的口號所說的一般，『我們的黃金時代來了』，所以漫畫家生在日本或美國，很有機會發展他們的天才，一方面因爲社會安定，人民對於生活的趣味特別善於享樂，一方面因爲教育的普及，出版的蓬勃很可以養成許多的天才作家，又因其民族傳統的愛美性，特別善於洞察事物，這種天性反映在藝術上，在文學形成了俳句，在繪畫上形成了漫畫。

日本漫畫發展的階段，據美術史家所說，約分五個時代，即，

一、藤原時代(發祥期)
二、鎌倉時代(中期)
三、德川時代(近代前期)
四、明治時代(後期)
五、現代(最近期)

藤原時代，在今日的八百年前，(約中國宋朝)有一個名畫家叫做『鳥羽僧正』的，他的畫多是描寫現實生活，畫面中含有多量的滑稽趣味，後世漫畫家摹仿他的很多，故日本的美術評論家確定他是日本漫畫之始祖。

鳥羽僧正之後，鎌倉時代繪卷大興，所繪卷，和中國的手卷一般，但畫題所寫的多是現世實相(很像今日的連續漫畫)，就是人們所說的『大和繪』。那時製作這種『繪卷』的名家很多，作品遺留的也很豐富，但最有名的要屬『藤原長光』與『藤原信實』。會出品於彼邦名『實展』中的『伴大納言繪卷』。就是長光的手筆。

經過桃山時代，到了德川時代，『浮世繪』大興完全以社會現狀爲題材，取材的範圍更加廣泛，張幅的製作更比繪卷自由，以是頗呈一時於偉觀。『浮世繪』名家如英一蝶、葛飾北齋，鍬形蕙齋，歌川國芳，大石眞虎等，都有豐富的表現。

明治時代，纔入了本格的漫畫時代，『河鍋曉齋』『竹久夢二』最著名，尤其是夢二的作品，鎔化東西畫法於一爐，用西洋的構圖東洋的畫趣，畫得非常融和，他最大的特色是畫中詩趣的豐富，他的著作有『夢二畫集』等。以上的幾段簡史，是日本漫畫發展的一個簡略的縮寫，其間的名家和製作這裏不能枚舉。

從大正時代到現代當前正在發展着漫畫的大時代，就以目前日本文化的隆盛，出版業的發達，都足以助長漫畫的躍進又加着漫畫家能抓住廣大讀者的趣味，所以大量的著名的雜誌和權威的日報，都以加刊漫畫，和圖文合奏的小品爲必要條件，這固然是爲了營業競爭，但也可見讀者的需要了。

就以大阪一地爲例，朝日新聞和每日新聞樹立着對壘的陣容，朝日新聞每週附出的『アサヒグラフ』和『週刊朝日』每期必載漫畫除日報外它附屬的十種定期刊物，差不多都需要漫畫的。

『每日新聞』除本埠版外還發行地方版十三種及圖畫雜誌如『每日週刊』，『映畫教育』等十二種，這些刊物對於漫畫人材都很需要，又加報社當局經營的重視，因此對於美術的壁畫的魄力，與圖畫教育人才一本其傳統的尊重的態度。在這種火熾的情熱中，漫畫家的地位，自然的崇高起來，天才作家藉着豐富的經濟力量扶助，努力地發揮胸中天才，報紙的價 及作家作品而增高雙方適力合作，而走上了今日日本漫畫的黃金時代。如名漫畫家北澤樂天，岡本一平，池部鈞，服部亮英，池田永一治，細木原青起，田中比左良，前川千帆，水島彌保布，代田收一，下川凹天：等都是傑出的人才，對於日本的漫畫都負有介紹和推進的功績的。

尤其值得提出的，日本的漫畫名家，有好多人是出入於議會場而出名的，就是所說的『議會漫畫家』他們經議會的特許和信任，能出入於議會。對於政治問題，時事問題，隨時有重要而精妙的描寫。但這些漫畫家之能獲允許走進議會，在漫畫上有充實豐富的素養，尤其對於『似顏術』(我國稱爲速寫人像)要有特別把握，稍微看了議會場上的人物，寥寥幾筆畫得很像。

對於『似顏術』最有心得的議會漫畫家，一般人多推崇『服部亮英』，他聞名的作品是大正十一年漫畫展覽會中的『今之五百羅漢圖』，將現代知名之士的面孔描數畫出來，胖，瘦，老少，高矮，莫不酷肖其人，使觀衆驚奇叫絕嘆爲神技！

其餘如北澤樂天，岡本一平，平福百穗：等，都是『似顏術』的能手。尤其岡本一平氏，他是大正期間日本漫畫界一個最關鍵的人物。其特長是『畫』與『著作』兩方並重，介紹歐美漫畫技巧和作風的功績是不可埋沒的。

下川凹天和北澤樂天也是與一平有同樣功績的作家。樂天漫畫的筆調，可說完全歐美化，其特長是能搜羅社會各角落的現狀描繪各問題的糾葛，給人一種思索的啓示。

其餘所新興的傑出作家眞是人才濟濟，都寫出來誠爲難事！

綜之，現代日本的漫畫壇已走入了全盛時代，這裏，我們用岡本一平先生的話做本文的結束吧：『日本漫畫的特長，當是於東洋人的特性與內容的象徵，和捉住形的要點的把握力。把主眼單獨的表現的單純化而有力，也須因此纔能呈出孤逸超脫之緻吧。』(完)

水滸拾遺

(81)

張淸山著

第九回 周小俠潛赴神州擂 僧道俗會戰振崑崙

到了神州找店住下，等候開擂，及至臨期到台下一看。人千人萬，擁擠一處，無法尋找小俠後來小俠上台會陸朗，老俠甚是擔心，知道小俠非陸朗之敵，沒想到抖槍把陸朗摔下台來，老俠暗喜，心說行了，這個孩子由他創吧，不用看着養活了，正在思想，陸朗在台上大罵不休，老俠不由大怒，又一想不怨人家罵，孩子也眞可氣，讓他罵兩句吧，豈知陸朗罵出不堪入耳之言，老人家氣可就壓不住啦，才答言上台質問，陸朗那敢答言，呆呆站在台上，老俠見他不語，又問道台官你倒是說呀，我再請問你有多少個爹爹呢，台下好討厭的可又說話啦，說台官爺人家問你有幾個爹爹呢，老俠是速速逼問說爹爹娘少，那能說人家呢，你若不是爹你不給我說出個四至來，可完不了。陸朗此時念的上天無路入地無門，正在不可開交之時，忽見台簾處，由後台走出一個脫頭人來，至台口手指陸朗叱道，奴才還不滾下去，陸朗這才趁機退下，老俠看時乃是十年前的仇人，八封振崑崙陸登雲，來至面前，口稱周老俠久違了，貧僧問訊啦，老俠答禮道，高僧今日又下山來到擂台，你可記得當年八封島對天明誓麼陸登雲哈哈大笑說，道此番出山正爲的是十年前之事我們還得較量較量，老俠說好吧，正要甩大氅動手，就聽台下說陸登雲你小心應誓啊由台下上來三僧二道，乃是四大和尚，皆空禪師，與少林寺巡方當家的實空，及白鶴道長逍遙羽士共五位高人，一齊來至台上，對陸登雲說道此處乃是擂台，我們不該在此交涉，走，咱們找一個淸淨所在再說，陸登雲說好，就那麼辦，你等隨我來，轉身入後台，衆高人後隨那陸登雲由兵器架上拏了一條軍刄，同衆高人離了擂台，夠奔泰山東面山坡，有一座大松林裡面，一看很是寬濶，陸登云說咱們就在此處如何，衆高人說好，各拉軍刄，老俠使紫竹針四大皆空各持一條維汗拐，白鶴道長逍遙羽士每人一口寶劍，實空使一條短把八環鏟，六高人向前迎戰，陸登雲說爾等此次休想一個得活命，不似當年在八卦島啦，你們先看看我這條軍刄，要是叫得出名目來，就算是高人，說着把手中軍刄一舉，說你們開開眼吧，衆高人一看，他手中軍刄兩頭是三尖兩刄二郎刀，長有四尺餘，正當中是月牙鵝眉枝子，當作護手一尺多，一頭接着一個鐵八卦，厚約三寸大有八寸，那刀頭就是由鐵八卦上接出來的，衆高人看罷，說此物兩頭帶尖，當然是奪之類，外門軍刄，種類不一，你獨出心裁，安上八卦

戀愛結婚制度 (1)

菊池寬著 李壽年譯

業經逝世的前三井物產會社總經理藤川氏，會遺留下百萬的資產。繼承這鉅額資產的人是藤川未亡人及他的一個長子和四個女兒。長子偕一，由明大法科卒業後，服務在三井銀行。未亡人對兒子的一切夙來沒有什麼顧慮。但她常掛在心頭上的大事，便是四個女兒的婚姻問題。在最近又作進一步的考慮。

因爲四個女兒都已次第在中學校畢業了。已將達到結婚的年齡。不過未亡人以前和她的丈夫藤川氏結婚的時候，藤川氏一度被調遣在桑港支店服務，那時未亡人曾伴隨丈夫在美國居住四年之久，在四年間異國生活中，目覩美國民族的自由風尙非常羡慕，尤其是『戀愛結婚制度』。她大女兒綾子因爲母親意識的影響和時代摩登風氣的熏染，對於婚姻的見地，是和母親有同感的。也是主張『自由戀愛結婚』。所以一般親友每有來給她提議婚事，她便極力表示反對同時闡明個人的意見。

『那不是小看人麼？』如何能彀和一個沒見過面的人結婚！我認爲男女必須經過戀愛的道路才可以談到結婚。至少也得有三個月五個月的交際期間。而且對方(男方)直接來要求才爲合理，才算正當…』

綾子今年廿一歲，生得很美麗，修飾上尤其講究時髦，在姊妹四人中她是非常惹人注目的一個。這年的春天她同一個青年男子有了交際關係這青年是前宮內大臣川村男爵的公子，是綾子的哥哥偕一君在高一時代的同窓生。淺黑色素的一張臉，表現出溫和敦厚的個性。在最初綾子和她哥哥同他三個人在一處飲過咖啡。後來她同川村公子二人時常到銀座散步。

『嗳！我要到布雷滋百貨店買點東西，請您在這兒少等我一會！』

『好—請罷！』

川村在布雷滋的門外等候有半個鐘頭的時間，還不見綾子出來。那知道綾子走進店門就給馥芳燦爛的化粧品誘惑住了。她叫店員把貨架上的香水一樣樣拿給她看，取給她選，却忘掉門外有個人在等候她焦灼萬分。但是終於她是慢慢地走出了布雷滋。

『我們到耶斯蘑館喫點東西去吧？』

川村默然地隨着綾子走，但綾子是不曉得川村的內心很不高興呢。

『來兩杯頂好的咖啡茶！』綾子並不徵求川村同意就命侍役取了兩個人用的咖啡，其實川村對於甜蜜的糕果，素來是最不得意的，他今天正想要喝一瓶汽水來消渴。然而綾子定了咖啡，他只好默認了。雖是心裏不滿意在表面並未露出，這些綾子當然是觀察不出來的。

一個禮拜後的一天晚上川村正要預備出席會社總裁滿鮮視察旅行的送別宴會，忽然接到綾子打來電話，要求他一同到邦樂座舞場去，於是川村便中止參加宴會，答應了綾子的約會。在電話上約定的時間是六點鐘。在有樂橋上會見。川村在銀座簡單用過晚飯，就忙到有樂橋上等候着，時候纔交五點四十分。

『在此處等候女性，也不算不相當罷？』川村也很像是個摩登男性，手拿一支藤子手杖，態度非常灑洒，在橋上踱來踱去。

時計針已走到了六點，綾子並沒有到來 (未完)

家庭

獸形烟灰盤

在家庭裏無事的時候、你不妨做一件在家庭裏有實用的東西、這裡有做烟灰盤的法子、可以學做、作成之後、擺在棹上、豈不美觀嗎、你要做的時候、就豫備一柄剪金屬的剪刀、一片黃銅的、銅的、鋁的、或錫的金屬薄片、就可以製成各種新奇的獸形烟灰盤、附圖表示兩種烟灰盤的製法、先將圖樣用複寫紙影印金屬片上、用剪刀照樣剪開、如金屬片極薄、就可用平常剪刀剪開、剪開後將四面尖角及毛邊等磨光、頭須灣曲如圖、熊腰少折、臂折轉附着於盤底如捧盤狀、盤如圖樣缺四角、四邊折轉、四角用白鑞焊接、然後磨光、灰盤可用濕布和磚灰磨擦之、使之光亮、這是兩個例子、其他花樣作者可以自己創造、

新娘子化粧

……應於婚前五日開始……

現在已然是春季、再過一個月便到了桃爭妍的陽春美景時光了、那個時候、結婚的人一定很多、此時正是籌備婚禮的好時候、婚禮之中最出風頭的一個主角、便是新娘、也便是這個女子一生最得意的辰光、在千萬人眼光注視之下婷婷嬝嬝的站在禮堂上聽親友們讚美的詞句但是在這千鈞一髮的辰光一個新嫁娘被不合理的化妝給弄的不美了、這是多麼失望而且丟臉的事呢！我今天特供獻諸位預備作新娘子的小姐們一點意見、請加注意

擦粉、對於新娘皮膚外觀固然是絕妙的襯托、但是粉的本身還是不夠美麗當她要立在衆目睽睽之下、去行結婚儀式的時候、在刺激緊張的視線之下、就是最夠誘人的胭脂和紅唇、也會使人感到假裝和不自然的徵象、除非脂粉敷在皮膚上一些不露出痕跡、像粉裝玉琢一般的勻淨、像出水芙蓉一般的嬌美、最講究的化裝、應在婚前五天就開始、使你的頰邊和額上受到適當修飾的訓練而生天然色彩、開始化裝所需要的幾種重要香品是：清膚霜、性質柔和而能潔淨皮膚的上等香皂、流通血液的霜類或藥水、富有滋潤皮膚或脂肪質的香膏一類物品、現在談到化裝的程序、抹清膚霜於面部及手上等到皮膚滋潤柔和以後、在溫水中用香皂洗去較上一層甯可厚一些的滋潤皮膚香膏、至於防禦乾燥的保護、使得施用流通血液的霜類、這是加上滋潤皮膚香膏之上的、在頸上及喉部也須和面部一般地施以化妝、不容遺漏一處、霜類留存在皮膚上最多是十五分鐘、便得再一度地洗去、把手在皮膚上摩擦、使紅潤活潑、重新抹上滋潤皮膚的香膏、這時候可以開始洗一次熱水浴、讓週身血液循環差於面部、香膏的效力更深入了、這種繁複化妝、也許有人要驚愕、對於使皮膚吸入霜膏之類的有效用品是那麼地困難呢！浴後不妨去休息或睡覺、這時候面上和頸部仍須敷着滋潤皮膚的香膏、這是不必詳細申述、究竟對皮膚有什麼幫助、新娘如果依照這樣做去光潔細膩的皮膚便是她的酬報、我們黑髮黃膚的東方女子、和西方婦女不一樣、所以霜與雪花膏應用玉色粉應用乳色的、胭脂與唇膏、凡淡紅色暗紅色皆是上選、但是注意、唇膏與胭脂必須一色、否則一個人有了兩種血色、豈不是大笑話、同時兩唇須光潤豐滿、不帶一條皺紋、而塗着淺淺的適當的唇膏、粉是化裝的基本、常有造成與破壞美麗的權威、所以這正是不得不謹愼將事在買粉的時候、一定要揀那質地細膩的、在掌上調勻以後、敷上面部和頸部、再用手指輕輕地摩光、等到鏡中反射出的面孔影子沒有一塊皮膚不是給粉深入而黏凝着、頰上的胭脂與口上的唇膏不可太濃厚、尤要當心、凡眼睛小的人、更不可因顯唇之過於鮮艷、而奪去眼光的彩、胭脂塗過再拍上一層乾粉、拍齊之後、讓牠存留片刻、等霜類充分吸收以後、用粉刷刷去、畫眉不是雜事、鬈髮也應該早一些試過樣子外鬈的睫毛和眼暈全靠各人自已決定、近來我們東方女子也很注意到這些但我的意見、似乎在行婚禮的一天可以不必需、髮上所噴的香水也不可與手中所捧的香水氣味衝突、幷且香水總要稍好一點的、纔可以延長四五天、手上的裝飾、愈簡單愈好、攙着新郎上臂的姿勢也是唯一要事、至於手上的化妝、白色的滋潤皮膚香膏是很好的幫助、在最後一分鐘細細敷好後、柔軟潔白而富有誘惑力的膚色、便和一年到頭不做粗事的貴族小姐一樣可愛了、

家庭格言

學貴實踐、不徒空談、即出而與世相接、言辭尤宜謙謹、(模型堂家訓)

無故得謗天憐其屈、得謗不辯、天與之福、(寤語拾存)、

吾人生子之後、若不令其受相當敎育、與養盜賊何異、(英諺)

夫婦應當分房

因爲乍醒各現醜態 彼此鄙視有損愛情

我國人一向是夫婦同房而且同床睡的、如果有一對小夫婦而分房睡、被親屬們曉得一定會在暗地裏議論、以爲是他們不和諧了、甚至於引起種種麻煩、所以以爲既爲夫妻、則無論天氣熱到怎樣、也必須夜夜同床、彷彿這是佳話似的、以夫妻同房同床與否、作爲愛情好不好的尺度、未免有點太歪曲事實、我們仔細想來、當新婚一年之內、感情和美的夫妻在熱勁還不感覺討厭、過了一年以上、一夫一婦在一個被窩裏睡的時候、兩人的口臭腋臭脚臭屁臭的氣味、早已熏的不亦樂乎、而況你一味把被窩捲到自已身邊來、她那面沒有被、不免擰你一下、你再踢她一脚、床上眞變爲戰場了、不僅此也、夫婦倆在清早醒來、就先望見各人的醜像、一個口水在口角長流、一個眼睛四周、滿圖吃抹糊、而且一對臭嘴互相放送臭氣、就是不嫌惡、也不免皺一皺眉、各自翻過身去、試問這種情形、同床有何好處、而且之夫婦感情之破壞、不由於經濟關係、即由於性生活不合適、對方對性慾不作合理的節制、則身體必日見衰頽、因此引起精神不振種種弊端、尤以性生活感不到興趣、實爲感情破裂的巨因、夫婦同床、接觸機會自多、欲求節制自然較難、分床分房之後、一定可以減少若干衝動的機會、而且淸早各人起來、漱洗完畢再會面吃早點、雙方都是精神抖擻、衣冠整齊、一見之後、決無厭惡之心理、全是歡愛的表示、這種型態的夫婦、那會不相敬如賓的呢瑞典的名小說家培克、他告訴我們一種值得仿效的睡覺制度他說「……他們倆在派綏(PASSY)租定三間房子中間是餐室、右邊是他的房左邊是她的房、這樣就廢棄了一房兩床的制度——這可厭的事不合自然、又放縱變壞的根源、而且也就廢棄了在一個房間裏、脫衣穿衣的不便、」又說「……他們自然也很相愛同平常夫婦一樣、他們各道晚安、走進自己的房裏、但門上沒有鎖、他推門時、原可進來、祇是房間狹小、到了早上、他們仍然各在自己的房裏、」這樣事情我們不是很可羨慕的嗎！

洋葱皮做染料

洋葱、表面有很厚的皮、剝下幾層後、收藏起來、可做銀灰色的染料、

妳在家庭

要注意幾樣事

△裝飾你的家庭、和裝飾你自已一般的重要、濃裝艷抹既非你所宜那麼居室的陳設、也要以淡雅爲上了！

△一個賢明的太太、雖然不能不過問也不必太過問你丈夫的收入、你要做把握着丈夫的經濟權、然而又大方地不加限制地在你丈夫身上才對呢！

△他喜歡交際你不妨練習口材、他喜歡靜讀、你不妨練習沈默、能夠隨着你丈夫的興趣可以做到家庭的圓滿、

桃葉驅除木虱

把新鮮的桃樹葉子、不計多少、陰乾以後、研成細粉儲蓄起來灑在臥褥上面、可除木虱、

手電筒 斷絲接續法

手電筒燈泡、有一定的壽命、如果燈泡絲、因爲電力大燒斷、使不能再發亮、可以把電燈泡按在電筒螺旋口上面用手按着電鈕、使電流通、再用銅元一枚、輕輕的敲打螺旋口、電絲受震動、便可接上復亮

女人們喜歡的問題 怎樣能生產男孩

現在一般人推思嬰兒生男生女的科學解釋、是根據受胎中的染色體在男性精虫有兩種、一種是二十三個平常染色體加一個X、一種是二十三個平常染色體加一個Y、如果前者的精虫與卵子結合、就到四十六個染色體加兩個X、這個即成爲女性、

如果後者與卵子結合、就成爲男性、受孕的時間、與將來嬰孩決定關係甚大、大概在女人月經前兩天、及月經後九天受孕的、多是男孩、在月經後十五天至二十三天受孕的、多是女孩、

冬日受胎比夏日受胎容易產男孩、地勢高的女人比地勢低的女人生男孩多、

以上都是根據科學的調查與實際的統計、而得出來的結論、大槪喜歡生男孩、已婚的夫人、應加注意、

家庭遊戲 浮針水面

這裏有一個戲法、在人們在家庭閒暇時候、可以同子女們玩玩、他的方法如下、

「材料」縫衣針一枚或數枚、薄紙一張、清水一碗、

「演法」先把薄紙輕輕的放在水面上、再把縫衣針放擱紙上、然後用箸或鉛筆等、慢慢的把薄紙向水中壓下、縫衣針就會留浮水面、

「理由」水的表面有一種張力、縫衣針的重度雖比水大、但不能克敵水面的張力、所以能浮而不沈下、

三樣簡單而美味的菜

海帶捲

海帶富有碘質、是人身構成原料之一、但普通對海帶的作法、太不講求、除了和粉條白菜熬和燉外、簡直沒有他法、弄得又硬又澀、實是不好吃得很、現在介紹另一作法、管令你百吃不厭、

(一)材料、沙鍋一隻、泡好的海帶一長條(好的海帶是整齊厚、重而略帶綠色)肉絲(任何肉都可)四兩、菜心切絲一撮(其他靑菜亦可)醬油一大匙香油一匙鹽少許蝦米少許、

(二)作法、先將肉絲菜絲和以香油醬油鹽等、鹹淡適宜、放置備餡用、另將海帶切成一寸許長的小段、每段離兩側二三分處、另割縱縫、一側是只中間割開、一側是兩端割開、於是將拌好的餡夾一著順置海帶中間、把海帶捲起合上、使割開的兩端插在他側的縫裏以免散開、海帶捲就成功了、再將作好的海帶捲一一放在沙鍋裏、添水、稍露海帶捲即可、擱在火上開一兩開、把蝦米撒上、放些醬油、再燉水乾可稍添點、約一小時而熟、食時蘸些蒜等、味極爲永、

菜包子

這裡所說的菜包子、並不是市上所買的菜餡包子、而是用嫩、菜葉裹着吃的法、買幾大枚極鮮大肥嫩的大葉菜、仔細揀去蟲包靑蟲、洗極淨(不要碰破葉)、劈下大葉放盤中、菜心和菜筋另放他器中、另外炒碗粉條、豆芽等、再買點果子切碎、(素食的)、若有魚肉更好、小葱切寸長、黃醬一碟、饅首或乾飯俱可、食時、先把菜葉鋪在碟中成圓形、葱和葉心等蘸醬數一層、再鋪一層各樣菜、菜上鋪採碎的饅首或乾飯、再鋪些菜醬葱等、然後用兩手輕輕的將菜葉合攏捧着吃、那時你能在涼爽輕快之外、品出了所有菜飯的混合滋味、美極了、同時互相看看滿臉滿手的醬笑、這不是在野蠻的吃法中寓着頂衛生的條件嗎、讀者不要笑、請你吃時不要信口多來、這味菜包子就是太好吃了、所以太容易吃多啊！

鷄素燒

這味菜在日本最盛行、聽說中菜館也有、太貴又另一滋味、倒不如自己作作、省錢又滋味濃、材料很簡單除了肉、糖、醬油、葱外、只要一個平底鍋和炭爐、沒炭爐就用煤球爐亦可、先把肉(雞牛羊兎等都可)切成極薄的片、置盤中、頂粗大的葱白部切成寸許長的段置另器中、把平底鍋架在爐上、用油(油和肉一樣的)遍擦極熱時把適量的肉放進(肉一次可不必多)急攪一回、少少加點水、滾開、放進糖和醬油、使肉於甜中含鹹味、再開後、滿鋪一層葱、於是將鷄蛋一個傾碗中(每人一個)打勻、俟肉熟、蘸蛋而食肥瘦厚嫩、兼而有之、葱亦別有滋味、雖南面王不易也、惟須注意者、肉不宜過老耳(牛肉要五花三層、鷄肉要胸脯、兎肉要大腿(鴻溟)

食譜

炒魚片

黃魚一頭、剖洗乾淨、刮去魚鱗、刮去魚皮、剔去魚骨、斷去魚頭尾、專取魚肉、側刀橫切爲片、一片約二指大、一小指長、二分餘厚、將豆粉和水、薄薄拌之、炒法將油(半斤)倒鍋中燒沸、將魚片放入炸透、用鐵瓢撈起、瀝乾、將鍋中之油倒去、再將魚片倒鍋中、立將醬油(一兩)調糖(半兩)加入用剷刀覆炒之、須經手勿使魚碎、再加葱、木耳、筍片、炒熟盛起、

翡翠羹

材料：波菜(三把)鹽(少許)鷄湯(一碗)豆粉(半匙)

做法：將波菜煮熟、用刀剁碎、摻豆粉及鹽、拌勻、然後攪在煮開的鷄湯內製成羹即成、

新マツダランプ

天威牌

(二重螺旋纖條)

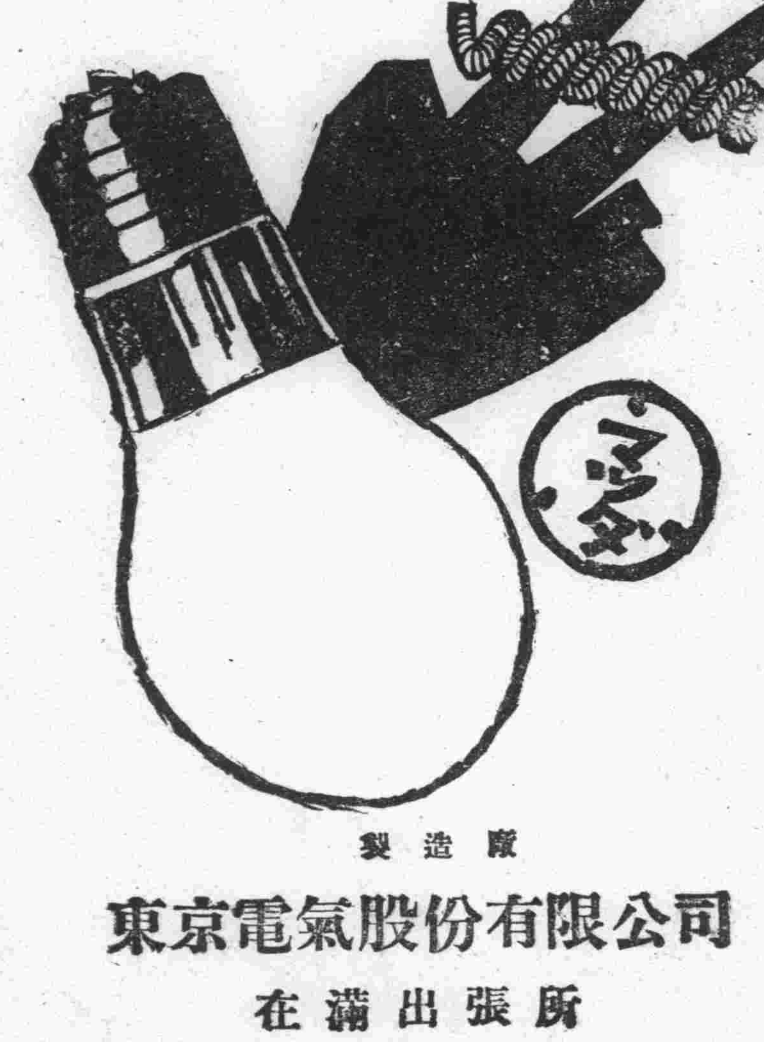

最新型天威牌電泡

二層捲線的電泡心

同量電力增光二成

製造廠

東京電氣股份有限公司

在滿出張所

哈爾濱・新京・奉天・大連

雙美人牌香蜜粉芳香馥郁搽後膚色立刻白嫩玉顏如凝脂眞爲優良無比之化粧品也

雙美人牌香蜜粉

可怕之梅毒今已有
誇稱於醫化學界之世界的
沃素變質療法可以擊破

◉梅毒患者之
禁止結婚說

撲滅花柳病方面、曾考慮徹底之强制法案、但接此詰問之當局、以爲即禁止此等梅毒患者之結婚、此種亡國病、亦應予以撲滅、査梅毒與其他病症相異、如染此病、則不僅危及自己、並將傳妻室與子孫、其傳播力之大、令人戰慄故有謂『當今救濟事業、當以梅毒爲首』也、據近統計、日本青年百分之十均染有梅毒此數字殊堪驚異 如有防止性病、凡梅毒未經治愈者、當不准結婚之說、又自知有毒、而傳染於對方者、得要求損害賠償、上述辦法、現德國已行之、沒有强制驅除梅毒制度法案焉

◉梅毒患者、
八成爲潛伏性

梅毒甚可怖者、即爲潛伏性、因症狀不顯示於身體故殊難確斷、即有微粒發見、亦以爲普通之小瘡疹、而聽之、結果毒氣內攻、至於臟腑骨節達於腦部、遂成爲腦梅毒而爲廢人矣、目下潛伏性梅毒、約占梅毒患者百分之八十、故其治療、非將其體內所潛伏之病毒、除去不可、本都會住民之患神經衰弱者、不論其屬於先天或後天、考其原因、大多係屬於梅毒作者、此種人如行結婚其配偶固勿待論、且將毒及於子孫、故其禍害實甚於洪水猛獸也、

◉獨特之作用與特
徵最進步之『沃
素療法』

此慄然可怖之梅毒症、以世界的沃素劑變質的殺菌療法、最爲安全、實爲斯界之權威者、德國肅其博士、（病源菌之發見者世界有名之學者）亦曾對此病毒、論其效果、極力推獎之焉此沃素、將變質療法巧事調劑之『重症用毒掃丸』對於注射藥未滲透部分亦可使之軟化吸收、對於毛細管壁、血管壁等細胞組織下所蟠居之梅菌、均可毒殺之、實爲强力無比之藥劑也、服用『重症用掃毒丸』者可賴上述各項作用、對於潛伏遺傳等梅毒、作病源的治療、使患者身心兩爽、頭痛、眩暈、關節痛腰痛均能因之全愈、惡性小疙瘡、亦可自然消滅、故重症生毒掃丸爲今日最進步之病源療法、且治法便利、即在私宅、亦可治癒、此藥日本固勿待論、滿外亦多信仰望患者試行購用、則方知言之不虛矣、

如患梅毒、而毫不知道治療法何者爲善、則將與痴呆無異、蓋此項病症與其他病症不同、如置而不問、即當漸漸內攻、而成爲腦梅毒轉爲瘋癲、又發及於頭面及身體者、則雖生亦等於死矣故梅毒之可怕、可不懼哉。」

近代醫學之進步、梅毒治療之易、已有簡單之療法、言之亦頗可驚」但不能僕用醫藥、最要者」對於自已所深信之藥、應持之有恒、實爲必要、但於梅毒最有效驗之藥、乃爲百萬博士所推獎之掃毒丸是也、」請爲國家爲妻子購服爲要、

全國有名藥店均有代售
百貨店藥品部亦可購買
代價（重症用）
二圓 三圓 五圓
十圓 廿圓 卅圓
普通用毒掃丸
五十錢 一圓 二圓
三圓 五圓 十圓
小兒用毒掃丸
卅錢 五十錢 一圓
東京神田萬世橋北詰
本舖株式會社 山崎帝國堂
電話下谷四〇三番
振替東京一四六七番

來篤洋墨水
「ライトインキ」

萬年筆用

滿洲國方面自然
亦有使用
來篤洋墨水
‖物美價廉‖

來篤洋墨水係大衆之認識所支持者故斷然爲斯界之執牛耳者

會社、銀行、學校、官署、商店農村必備之來篤洋墨水

受日本民衆歡迎之來篤洋墨水亦必受善隣之滿洲國民衆所歡迎者

滿日親善先自來篤起!!故每戶宜備一瓶!!來篤之聲價可滿足大衆之期待！

自來筆用

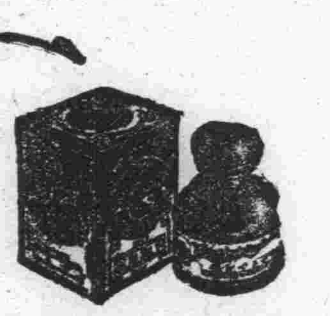

大瓶小瓶各種全國文具店均代售

本舖東京 篠崎墨水製造株式會社

本舖東京 篠崎洋墨水製造廠

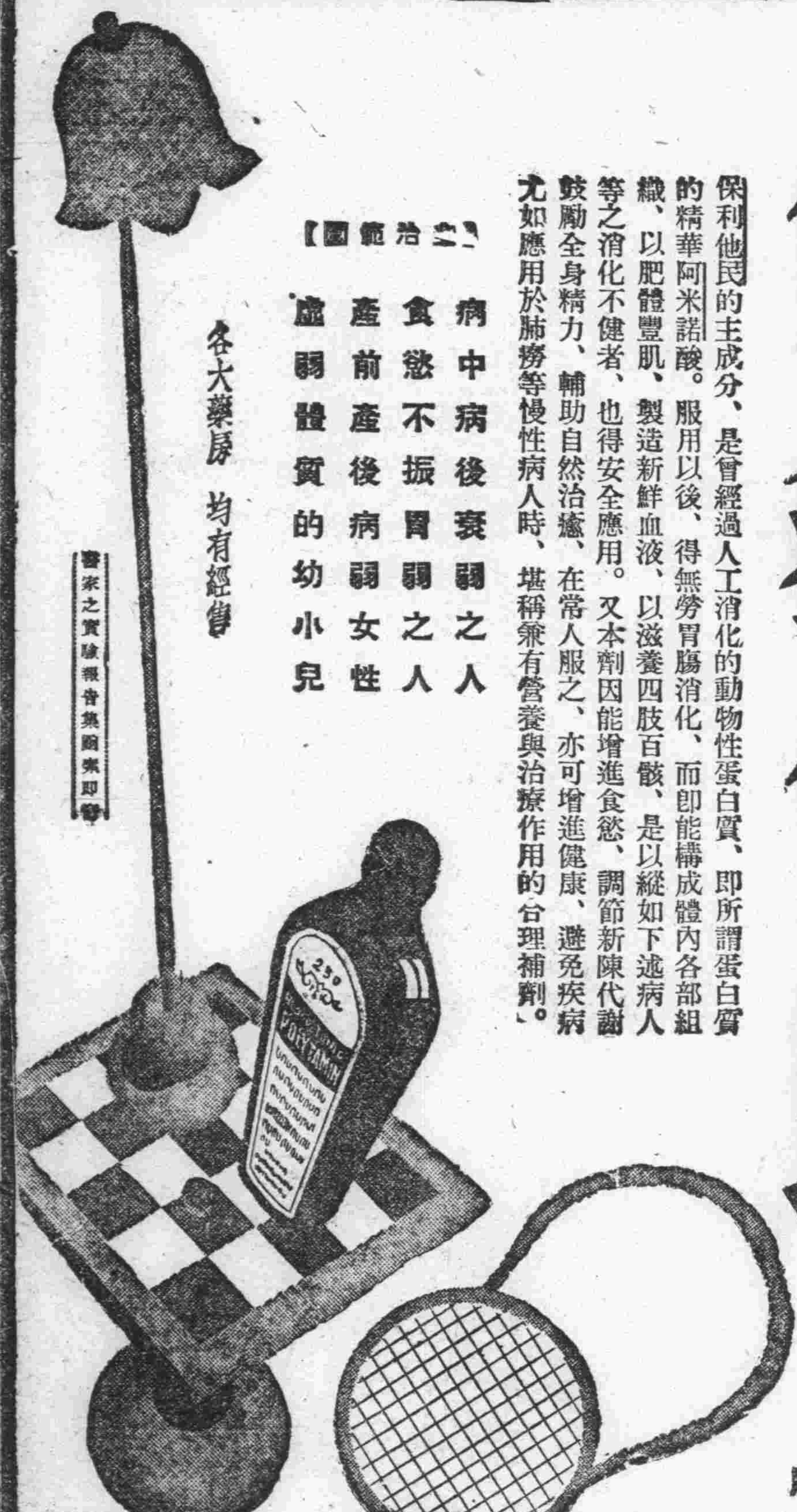

補血滋養强壯劑
保利他民（ポリタミン）

保利他民的主成分、是曾經過人工消化的動物性蛋白質、即所謂蛋白質的精華阿米諾酸。服用以後、得無勞胃腸消化、而即能構成體內各部組織、以肥體豐肌、製造新鮮血液、以滋養四肢百骸、是以縱如下述病人等之消化不健者、也得安全應用。又本劑因能增進食慾、調節新陳代謝鼓勵全身精力、輔助自然治癒、在常人服之、亦可增進健康、避免疾病尤如應用於肺癆等慢性病人時、堪稱兼有營養與治療作用的合理補劑。

【主治範圍】
病中病後衰弱之人
食慾不振胃弱之人
產前產後病弱女性
虛弱體質的幼小兒

各大藥房均有經售

醫家之實驗報告集贈索即寄

【包裝】
大瓶 五〇〇瓦
中瓶 二五〇瓦
小瓶 一五〇瓦

株式會社 武田長兵衛商店
總行 日本大阪市東區道修町
支店 奉天市春日町十三番地

87-481(C)

ヘチマクリーム
絲瓜牌雪花膏

這就是不可缺少的美粧料！

對於肌膚有說不出來的融合性、爽快的感觸、對於皮膚賦給美善的榮養、既防粗糙、又保艷美、常使你的肌膚姘美可愛、誠爲優秀無比的雪花膏

一經使用便知品質的卓絕。

各著名百貨店、化粧品舖藥房均有出售

定價
普及版 一五錢
小瓶 四〇錢
中瓶 六〇錢
大瓶 八〇錢

本舖・東京 株式會社 近源商店

吉林專刊 李銘書題
第三四八號
吉林支社 吉林市北大街一七二號 電話三二一八番

敦化擁有"木材都市"價值
着手建設都市
將來發展可爲全省冠

本省敦化縣、位於京圖線之中樞、與間島相毗連、背後擁有大森林之出產、『木材都市』之價值、已超過吉林取而代之、實居重要之地位、年來勿論經濟、建設、政治均有相當之發展、地方日趨繁華、木材之集散亦與日俱增、中央當局有鑑及此、以該地方『指縣城』伴隨時代之進展、突飛猛進、確有建設爲大都市之必要、因是特指定爲本省唯一之主要都市、由本年中起以鉅額之預算、着手大都市之建設工作、將來之發展當爲全省各縣之冠殊值待望、詳細計劃候行再誌云、

竊盜團一網打盡

吉林警察廳司法科、以自入春以來、本市不時發生竊盜案、且被害者又多爲日本住戶、故特注意訪查、以期剷除宵小、而確保市中之安寧、玆悉該科努力之結果、已將由外埠潛入本市之竊盜團一味數名一網打盡、並起獲多數贓品、現正嚴重取調中、以俟問明、作案經緯本報再行披錄、云

大馬路電報局遷移

吉林電報電話局大馬路分室、原在東關商埠東洋醫院路西、舊民會之樓上辦公、自開辦迄今已將三年、頗與東部市民以便利、現以該址另有他用、故於日昨遷移於領事館路東、無盡會社之舊址、刻已搬移竣事照常辦公、近並擬開始收發滿文電報(原只取扱和文)以資擴大業務、同時並增員三名、正式昇格爲分局云、

吉林驛乘降客人數
平均一日突破千人
與去年二月比增加五成

古都之吉林年來愈趨發展、近來大有日新月異之狀況、更於小豐滿着手建設水力發電所、乃爲國內唯一之大工程、因之繁榮程度較前倍加、實不啻錦上之添花也、至外埠來斯地之人、亦隨而驟增、即以本市門戶之吉林驛言之、於二月份中火車乘降旅客人之數目、乘車二八、四七一人、一日平均約一、〇二〇人、降車三一、四六二人、一日平均一、一二五人、與去年同期比較增加爲五成弱、今後尤有相當增加之趨勢、可爲吉林發展之一左證云、

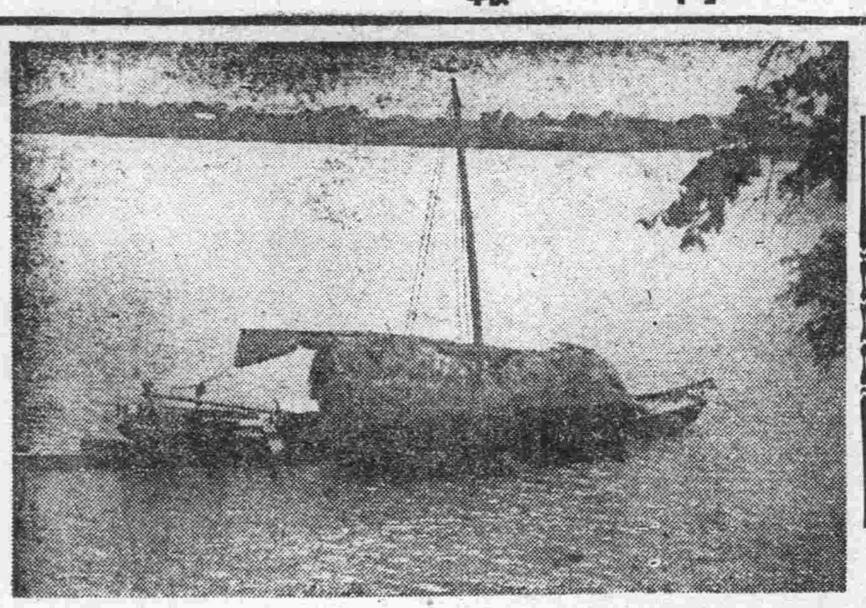

初春小雨點江溶
冰路既阻汽車又停 江岸北山遊人日增

天氣和暖春風解凍、萬物復蘇皆現活潑之色、春來矣水鄉之吉林、既添媚氣、又增繁榮、亙長期冬眠之松花江、因天暖而解凍、兩岸經舟蕩漾、用以聯絡、當中堅冰雖然未動、全部開解亦僅爲時間問題、冰上交通完全杜絕、爬犁絕跡、汽車停駛至廿二日早、本年最初次之春雨、亦倏然而降下、細雨濛濛澆破數月來之苦悶、市民倍感興奮、本年初雨、較去年遲達八日云、(圖爲松花江全部解氷將於江上活躍之帆影)

吉林商工公會
本年事業計劃業已決定
預定四月下旬成立

吉林商工會之設置、刻經省公署實業廳及其他關係機關、正節節進行籌備、其情業已屢次誌於報端、玆悉該會之包含區域、本市暨舍路鄉之外、尚擬將哈達灣、東團山子、紅旗屯、大小風門等地一律編爲其營業區域、至其實現日期、因尚有滿方商務會、日方商工會議所之解散並新設之手續、人選等事宜極爲繁雜、爲期愼重以使將來完善之故、特延緩半月、須於四月下旬方可成立、該會雖當成立伊始、而關於本年度之事業計劃、已早有成算、屆時自可邁入新興發展之一途、玆將屢次會議所決定之事業進行計劃、特詳載於後

一、公會事業之種類分別
關於商工業之聯絡調查、調停、通報、指導、仲介或斡旋、證明或鑑定、調查事務、營造物之設置或管理、其他、

二、本年度份事業計劃

一、關於商工業之連絡調整之件

A、爲圖謀出入口之交易合理化、以資提高商工業、藉以向上發展計、故公會與各種同業公會、組合、以及其他業者 互相取密切之聯絡、

B、企圖工業者之發展、與官民各機關團體連絡實行協助、於可及之範圍內並行斡旋及仲介、

C、關於農民生活上所需之物資、與農事合作社互相連絡提攜、以期需給關係圓滑之合理化、

三、關於商工業所發生之糾紛等、

A、由當事者請求調停時、乃須先經商工會內所應屬之部會、決其採否後、則由部長及部員、立即組織調停委員會、以期圓滿之解決、

四、關於商工業情況之通報 每月除有出刊之月報以至會報、或臨時發刊之小冊事外、遇有特別之事故時並隨時發行各種刊物、

五、爲徹底指導改善中小之商工業者故特實施左列事項

(一)開催窗頭陳列裝飾之競技會、
(二)開催商店廣告祭、
(三)利用宣傳映畫等施行指導
(四)開催敎導小賣商人之座談會
(五)臨時招聘講師開催商店之講習會、
(六)開催語學講習會、以使滿日店員語言之互透徹、而利商工之發展、
(七)期於北山廟會時、開催賤賣市場、及樣本式、
(八)開催算盤及簿記講習會俾使店員知識之向上、
(九)表彰優良之店員、
(十)買賣貨物之合理化及小賣物價之調整、(未完)

鴉片癮者登錄期

當局爲勵行澈底斷禁毒氛之旨起見、故將鴉片零賣所收歸官營、同時並對於一般癮者之登錄、頗加嚴格、俾資染患毒嗜者、有減無增、可謂意良法善、刻更爲進一步遏止癮者增加計、故特規定癮者之登錄期、決於三月末日截止、本市關係當局、業已公佈云、

福綏街火警

時値陽春、風高物燥、易生火災、故當局迺來諄諄論令市民、嚴加防範、良有以也、詎意於此嚴防聲中、本市又有火警聞、雖屬輕微、然亦可爲不戒於火者作一當頭捧也玆將其經過情形錄下、本市福綏街二十九號住戶于起先、開設草棚營業、於月之二十一日晚十一時十五分間、不悉何故、突由草堆中起火、倏時火焰蔓騰撲救不能、當經該管分所、電知警廳消防隊、馳赴現場施救及至翌晨四時許、始告撲滅損失切草電機一架、穀草一垜、房屋一所共計約值一千餘元是夜風勢頗大未致釀成巨災、亦可謂不幸中之幸云

民衆教育館擧開
春季衛生講演會

吉林省立民衆敎育館、鑑於値此陽春、適爲雜疫叢生之期、對於飲食起居、稍不留意、即有患病之虞、該館爲喚起市民注重衛生、俾保健康起見、特於日昨午後七時起、至九時半止、在該館運動場內、開催春季衛生講演映畫會、由該館事務員費文煥、講演春季衛生、同時並映放影片數卷、聽衆蝟集頗形一時之盛云、

吉林驛開始 貨物集配

吉林鐵道局、基於交通發展以便利民衆爲主、故着京圖線各主要驛、開始辦理貨物集配(發貨或到貨由吉驛代爲取送)工作、頃者吉林、敦化、蛟河、延吉、九台等站已遵令實施、以便利爲主故其手續極爲簡捷、即以本市言之如有貨物欲向外埠發送時、可掛三三九八(或九一一二九五)電話、通知詳細住址、即可應時至家取貨每一〇〇瓩費用一角五分、坐在室中便能將貨發走、便利可知云、又爲令市民明旨、辦法、手續等、故特散佈傳單壁畫、施以積極之宣傳云、

因大興當減利 日商當謀出路

大興公司營業店(當舖)爲減輕貨物者之負擔、而便於通融金錢之商民計、是故前將利率減爲二分、而私人經營業之各當業、因營業受影響大受衝動、前曾集合於商務會內、以謀適當之對策、結果決定亦隨之減爲二分五厘(與大興仍差五厘)以資作營業上之對抗、至於日鮮人所經營之當鋪利率月息六分四個月滾算、近來營業頗見衰落、雖予支持但荒閉者亦有十三家、而其中更有一部、準備大批資金、擬進出新天地之華北、另設新當、以開拓經濟云、

趙氏補天丹

此藥健腦補腎強身壯力專治男子腎水不足精寒精冷夢遺滑精食慾不振腎囊潮濕事長縮頭暈目眩四肢無力腰痠腿疼心忙心跳記力薄弱或少年悞犯手淫以致陽事不擧陰莖短小艱於子嗣或慢性病並皆活之兼治婦女久不受孕子宮寒冷經脉不准或慣於小產者速購此藥大力補腎卻寒調理男婦一切諸虛百損五勞七傷等症久服延年益壽強身美容實誠家庭夫婦補品要藥也患者試服即知矣

肺病吐血去根藥

此藥專治青年肺病結核久嗽成癆咳嗽氣短大口吐血痰中代血鼻中出血五勞七傷肺病專肺痿氣管炎肋膜炎以及老幼四季咳嗽痰喘春秋犯病夜不得臥屢服普通醫藥經年不能去根者速購此藥輕者一二料重者二三料准可愈永不再犯詳細說明在藥盒內

代理店
新京五洲藥房・吉林五洲藥房・濱江道裏仁壽藥房・安東大生東・黑河大同藥房・海倫久長・錦洲同盛居德榮號・北鎮立發號・樺甸德慶・通遼陽華勝和・海城宏升樓和發興・驛東・同德福・洮南・永和堂・拜泉吉慶昇・西安・記號・鳳城東・西豐厚記・絲房・昌圖慎記・藥房・和北票・育太和・赤峰・美利・斯原・吉林新興藥房・遠三・德堂東・豐世合・興・朝陽・鎮恒興厚・山城鎮・慶豐厚・開德記・新磁號・黑山同生大藥房・新民德泰隆・營口義順・成豐利藥房・大連華西藥房・西棧・鳳城東益增・武・新遼源德泰福
承詢症候 總行 奉天大西關月窗胡同二九號精業堂 趙美忱醫生發明

新春……新到。標準運動一切用具。萬里球鞋。襯衣領帶。流行毡帽。存貨豐富。定價低廉。事待惠顧
大義商店
奉天城內中街路南 電話(四)三四八六

收買電話 問本報營業局即知

各大葯房均有出售
華氏下奶藥 乳來精 每瓶壹圓
生乳良葯 乳來精 GALACTAGO
蔭華大藥房總發行 奉天小南門內路東 電(四)二一九一三號

眼科專門
▲先天瞽目 ▲後天瞽目 ▲用手術均能睜眼
知識醫院
醫學士 知識吉彥 電話三—六六四六番 新京大和通六六
診療時間 自上午八時至下午六時 星期祭日下午停診

不要失望!

因尋常藥品失效致皮膚疾恙難愈何須失望若君採用現代科學療膚專品如意膏則迅速全愈仍極有望也 如意膏所含原料乃係選擇各種涼膚止痛防腐殺菌拔毒生肌功力偉大之品配製而成無論皮膚如何發炎潰爛或生疾此膏均能使之速愈是故君若爲皮患所擾而幾至失望但試如意膏便知其除君之患復君之樂迅速舒適爲何如也 如意膏對於治療皮膚劇症既屬有效則對於輕症如面疹面疱酒刺割傷燙傷跌損之類自亦同樣有效更不待言矣 各藥房皆有出售或向上海江西路四五一號韋廉士醫生藥局 代理處 奉天和記洋行購買
SHE-KO 如意膏

本報啓事

本報四平街分社長金賢濟已辭職特委小川義膺爲四平街總分社長委顧潔泉爲四平街分社記者當地如有訂報及刊登廣告者請就近接洽是荷
大同報社啓

本報啓事

本報天津支局記者神本信男早已辭職與本報完全脫離係此後該人行動與本報無關特此聲明
大同報社啓

新民戲院 三月廿三日
楊家將 楊孝昆 劉瑞軒 蘇少舫 孫玉樓 翔春燕 華艷君 周又宸 航景山
六月雪 蘇蘭舫 周亞川
盜宗卷
四五花洞 全班合演
晚場
返延安 艾桂芳
打花鼓 華艷君 孫玉樓
白水灘 張春山 翔春燕
十八扯 蘇蘭舫 周又宸
汾河灣
甘露寺 績景山 劉瑞軒 周亞川 蘇少芳 楊孝昆 金香琴

新京東五馬路電話(二)一一五四
今天放映 三月廿五日 廿六日 廿七日 三天
王徵信 顧蘭君 主演
月黑殺人夜 風高放火天 緊張!
明星公司偉大出品 對白有聲偵探片王
是彬彬紳士……背地裡卻殺人
是紅顏少女……胸腹間卻創膽
下期放映 有聲巨片 小姊妹 袁美雲主演

新京東三馬路電話(二)三〇〇五番
聯華影業公司出品 全部滑稽偉大傑作
酒色財氣
片中笑料無窮 片中滑稽不斷 使你笑……笑得有味 使你奇……奇得眞値
主演 韓蘭根 劉繼羣
日期 三月二十三日 二十四日 二十五日 三天演
下期演 花花草草 主演 張雯 姚萍

電話二・二六八四
今日開演
聯華公司特等偉大出品 全部對白有聲歌唱鉅片
春到人間
春天到了 少女思情 人生幸福 快樂無窮
陳燕燕 梅熹 主演 韓蘭根 黎灼灼
同時加演前台與後台
下期演 王先生生財有道 湯傑 曹錫松 主演

西五馬路永春路電話(二)三四七六番
今日演
明星公司偵探戰事猛片 到處打破售座最高紀錄
生龍活虎
龔稼農 顧蘭君 王徵信 顧梅君 姚萍 (主演)
緊要!! 刺激!!
全部對白有聲歌唱偵探戰事巨片
下期 斬經堂 完全有聲演唱 麒麟童 袁美云 張德祿 主演

大阪高津表門筋
主治 一去頭火上昇通大小便 一瀉梅毒癩病各種毒症
註冊商標
神效並暢銷
七ふく ひゑくだり
(七福牌清瀉百毒丸)
贋品繁多切勿受欺
藥價 半禮拜服金廿五錢 一禮拜服金五十錢 三禮拜服金一圓卅錢 五禮拜服金二圓 寄費金四十二錢
祖傳七福牌正舖 伊藤長兵衛
振替阪九七三・電南七二九

大學眼藥

不痛不麻 奏效如神

（每瓶無費添加—大學洗眼藥）

註冊商標

偉哉！

一滴的靈效！

一滴發揮驚人三大作用！

第一、掃盡從來所有的目疾

第二、啓發貴妃絕世的美眸

第三、賦與項羽炯々的神光

所以敢云

大學眼藥以前絕無眼藥

大學眼藥以後別無眼藥

人間天上爭享此大學眼藥的靈效、如有未受此惠者、卽時卽刻速購一瓶、保君明日以後忽覺精爽神怡、而發現較前判若兩人的健全神光、

●常治沙眼●角膜白班●炎眼●眼花

●爛眼●眼球通紅●脂眼●視力衰弱

●淚眼●由光線發生之眼炎等一切眼症

●功效神速●百用百驗其效如神

藥價廉極！

大學眼藥、既裝於靈便淸潔的自働點眼器、另外又添加名謂大學洗眼藥的洗眼專門藥、祇用此賤價、便可購得

小盒	二角
中盒	三角
大盒	五角
小兒用	二角

別有帶人工乳頭裝套盒者

小盒	三角
大盒	五角
特大盒	壹圓

寰球無比的 完全自動點眼容器

誰都能使用 不損失一滴

發行處 日本大阪 參天堂株式會社

各埠藥房洋貨舖等處均有代售

新發賣

大學一角家庭藥

註冊商標

只有一角錢可獲靈藥一種！

現代的救世主出現

一經試用永久信賴

驚其廉價

喜其靈效

應病的靈藥 計有二十種

●腸胃病宜用……（四種）
大學胃散
大學胃腸藥片
大學綏瀉劑
大學止痢藥片

●驅虫宜用……（一種）
大學驅虫藥錠

●止痛宜用……（三種）
大學頭痛藥片
大學牙痛藥片
大學腹痛藥片

●感冒宜用……（二種）
大學感冒藥片
大學止咳藥片

●懷中常備藥……（一種）
大學清凉劑

●外用藥有……（五種）
大學皮膚膏
大學外傷膏
大學痔瘡膏
大學脚趾濕癬藥水
大學玉蕊樂藥膏

●婦科疾病宜用……（一種）
大學婦科藥

●小兒病宜用……（三種）
大學小兒奇應丸
大學小兒感冒散
大學小兒止咳糖漿

每種每個僅售一角

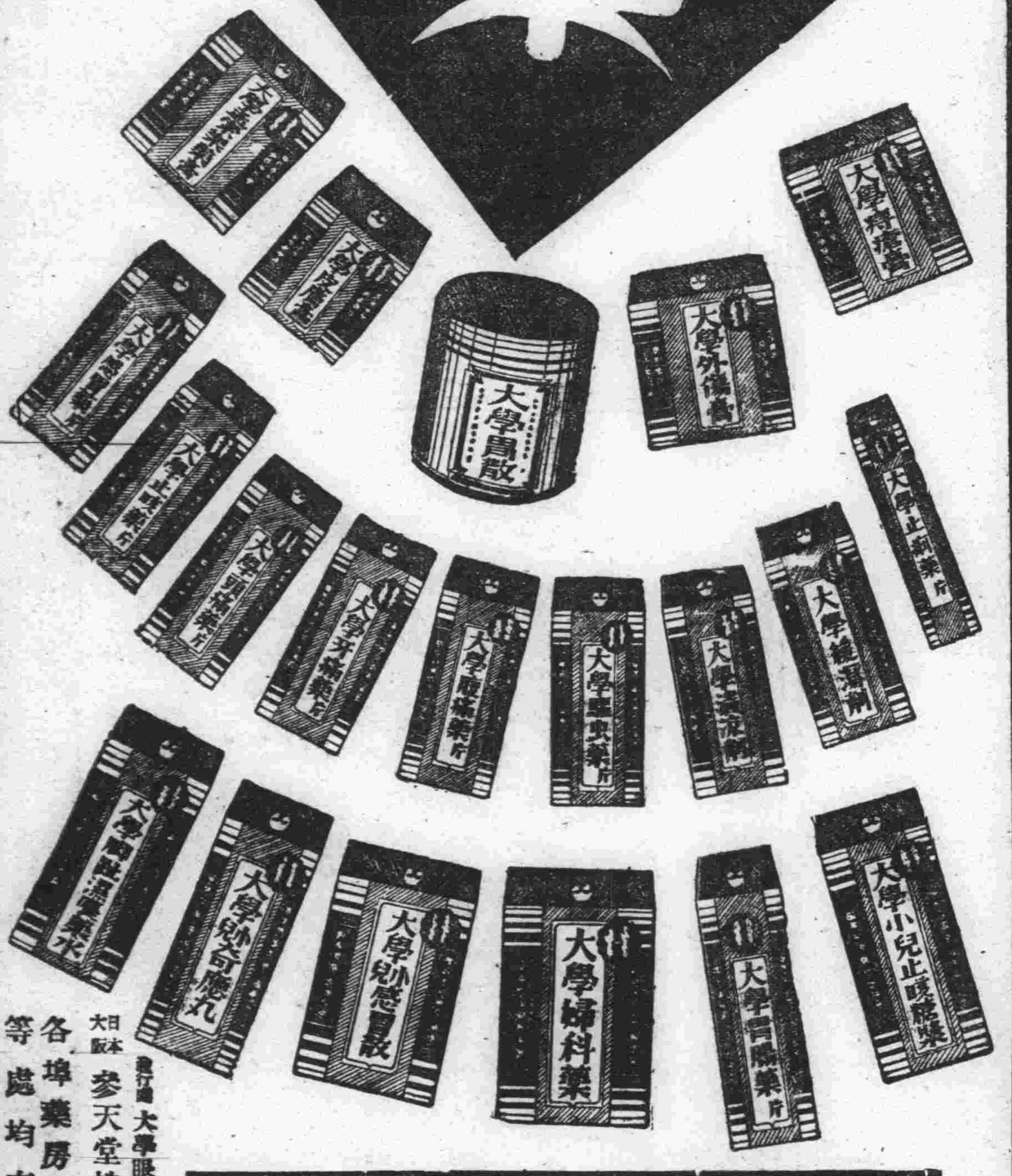

比市上便宜一半而功多數倍

發行處 大學眼藥本舖 日本大阪 參天堂株式會社

各埠藥房洋貨舖等處均有代售

大同報

第二版

發行人 衣寶田
編輯人 富彭年
印刷人 賀淨民
發行所 印刷所 新京東六馬路 大同報社
電話 編輯局二－四七二四 營業局二－二〇九六
振替口座 新京一七〇
報費 一份五分 一個月壹元三角 外埠壹元五角
廣告價 一行(五號字十二字)一次壹元

"戰後復興端賴外資"
日本對華開發會社之實現深所期待
王克敏率直表明日華提携根本

【照片王克敏氏】

【北京廿三日電】中國臨時政府、因日華提携決定華北開發之方針、於近日設置日華經濟協議會行政委員長王克敏氏、十三日關於日華提携之根本方針將率直所見表明如左、對目下於議會審議中之華北開發會社法案及對於華中振興會社法案有異常之關心、共趣旨甚爲顯明、

自事變以來國民之生活極爲窮困、而生產幾無、刻正努力將此復興必要、經濟力之充實、刻下戰事已告一段落、雖欲開發經濟、自思有藉外資之力爲多、因最近日本之新聞載有於華北開發會社及華中振興會社之法案已提出於議會、若於近日實現、此後凡有關於經濟開發事業、均可藉助、此我之厚望焉云、

以五百萬圓購我公債
大藏省昨決定

【東京廿三日電】大藏省於廿三日午後、假官邸預金部資金運用委員會、決定如左、
一、以五千萬圓爲限購國債
一、以五百萬圓爲限購入滿洲國國債、
一、在華日人業務復興資金二千萬圓、

復興途上之濟南
儼然爲華北物資一大集散地

【濟南廿三日電】與濟南全部之經濟復興相待、最近日人對於各種企業之銳進狀況、實有足以注目者、其最富於發展性之各種重要產業、則齊復興、儼然有成爲華北物資一大集散地之觀、茲就各部門詳述經濟及日人企業之躍進狀況如左、

交通通信

一、鐵道於津浦線正式營業化以後、膠濟線亦自廿日起、實行臨時營業、並已設鐵道事務所於濟南、
二、汽車事業於華北有最發達之汽車路之山東省、將來汽車事業、極爲有望、目下由華北汽車公司計畫以濟南爲中心之汽車網、俟所購汽車運到、即行開業、
三、電話、華北電政總局接收舊交通部之電報局、及濟南電話公司後、即繼續從事經營、
四、自來水、市內自來水事業、以有豐富之水源地故將來之發展、可以豫想、
五、電燈、濟南電燈公司、曾爲華軍所破壞、現以五千基羅瓦特之裝置、實行燃燈、

金融機關

一、朝鮮銀行已於二十日開設分行、因紡紗及棉花商方面之活潑情況、致關係方面大批存款、已達五百萬圓、
二、濟南銀行因商品市場之回復、故市內中小商店之存款激增、

各種產業

一、紡紗業、山東爲棉花之主產地、據傳事變前青島紡紗業、即有銳意經營之說、華人所設之三工場、多用日人經營、均聘日人技師及職員等二、三十名、努力以期生產之復舊、將來或可出現大紡紗地帶、
甲、成大紡紅廠有二萬八千錘、目下僅操業四分之一、自二月十五日起、委任東洋紡紗公司經營、
乙、成通紡紗廠有一萬九千六百錘、自三月一日起、委任豐田紡紗公司經營、
丙、仁豐紡紗廠有一萬六千錘、現操業五分之一自三月一日起、委任鐘淵紡紗公司經營、
二、製粉業、濟南之製粉工場、華方有七處、日方有一處、(三吉製粉公司因開業時、適遇事變、全部悉被掠奪)目下著方所經營工場中之成豐製粉公司、現經日清製粉公司買收、業經開業、其寶豐、成豐、及寶年等三工場、則正與三井之間進行出售交涉、與由三井所經長之三吉製粉公司相待、急速回復生產狀況、當可回復華北大製粉業之局面、
三、製糖事業 中國唯一之製糖工場溥益糖廠(日產砂糖十一萬擔、糖密五萬擔)、現已經有三百萬圓債權之東亞工業會社經營管理、自三月初旬、已開始集聚附近之原料操業、生產豫定、日產一萬擔
四、華人所經營之四工場以外、更有青島火柴分工場一處、目下青島火柴、積極進行擴張合併之交涉、又計畫向其他染料、皮革、煙草等各方面銳進焉

製品市場

一、棉花 最近已運出四、五萬斤之行市、爲四十五元左右、此價已與事變前者相差不遠、
一、小麥 各銀行之擔保品等、逐次向市場運出、此與市場之滯貨四萬包合起、約達十一萬包各製粉工場亦存頗多原料、故隨製麵運出增加、最近之行市、一擔由七元落至六元九角左右(事變前七元七角)
一、落花生油 因輸出不能與農家之貯藏量多、故於雨期前市價、百斤十一圓左右、較事變前約低落三成云、

英國皇帝、皇后兩陛下
六月訪法、比兩國

【倫敦廿二日電】英國皇帝喬治六世陛下、因法國盧布倫大總統之邀請、已決定偕愛麗薩伯皇后、於六月下旬同訪法國矣、廿二日倫敦各報均載喬治六世並愛麗薩伯皇后訪問法國後、頗引起一般之注目、並當訪問比國云、(攝影—上英皇、下英后)

英、法、比連衞西歐
英緊急閣議決定外交新方針

【倫敦廿二日電】英國政府、廿二日召開緊急閣議、終日檢討英帝國應付歐洲新展開之對抗策、結局似有採擇如左之一致意見、
一、英、法、比三國固持作戰協定、如以武力侵略西歐、則斷乎排擊之、
一、鑑于德國目下對於捷克方面尚無進軍情形、並且英法兩國假使作軍事的干涉、亦毫無實行之希望是以對於捷克、即不另負條約上之義務、
一、關於蘇聯政府之招集國際會議案、理應拒絕參加、因其會議無何効果可期、
一、英意會談之促進
一、關於德奧合併問題、雖認爲既成事實、然英德會談、現非開始之期、事實上應予放棄之、
一、於緊急閣議終了後、內閣外交委員會、復重行協議、豫定將以上之外交方針、提出於廿三日之定例會議、實行附議獲正式承認後、廿四日張伯倫首相、即於下院作正式發表云、

"比例增强制"
出乎大艦巨砲之英、美軍擴

【倫敦廿二日電】英美兩國海軍、已決定採用倫敦條約比例增强制、似已出乎大艦巨砲主義、據廿二日與日快報誌報、英美兩國海軍、中止口徑十四英寸砲三萬五千噸級主力艦之建造、改爲十六英寸砲四萬二千五百噸級主力艦、近將着工、英方一九三八年度建造主力艦、已有新型主力二隻之計畫云、

京綏通車夜間平安開行
設備與前相較判若雲泥

(五) 察南自治政府

察哈爾作戰軍及內蒙軍入張垣後、方經一個禮拜、即九月四日察哈爾省南部地區十縣合爲一體、組成察南自治政府、此擧可謂蒙疆政權成立之嚆矢、其民衆代表杜運宇、于品卿兩氏、連名發出聲明如左、

最近之爲政者、以掛羊頭賣狗肉、政策欺民而已、更有軍閥專制、一味苛斂誅求、迫人民陷於塗炭苦境之中、使社會之道義、必盡頽廢而後已、故有志者互相而起、擬與軍閥政權絕緣、施行自治、全省民衆亦均待望自治、已非一日、是以本委員等、茲據民衆之輿望、承委員會之推薦、而樹立新政權、而爲地方人民、謀增進福利也今後對我管內住民、不問其國籍如何、均以友邦待之、更與共協和、以完成省民之自治、對於省內之和平、有所貢獻云云、

該政府依民衆之輿望、推杜運宇于品卿兩氏爲最高委員、而有萬全、宣化、懷來、赤城、龍門、延慶、涿鹿、懷安、陽原、蔚十縣參加其內、

該政府設在張家口、內分官房、民生、財政、建設教育、四廳並警務、保安二處然至同年十二月、日蒙疆聯合委員會成立、又改組其機關、分爲總務處、民生廳、財政廳、保安廳四廳、同時且制定暫行政府組織法、
一、政府以最高委員統轄政務負一切責任、
一、最高顧問、對於最高委員之重要政務予以協議、
一、政府設諮問機關之正務委員會、內置委員若干名、
一、政務委員、以人格高邁之士充之、如上共分四條現在之該政府最高顧問、由前熱河阿片專賣公署長竹內元平氏充任之、(圖爲察南自治政府)

(六) 京包通車

記者辦完在張家口之事務畢、二月一日、由張家口、赴包頭、搭第一次通車前往、

該列車全列多滿鐵或國鐵之車相同、三等車最多、且帶一、二等車、有乘務員押車、由滿鐵社員開駛運行、車內通有暖氣、設備等頗佳、與記者由京赴張時所乘者、天壤有別、由北京通包頭、以前需三日間、今則只需二十七小時可達矣、

此外尤有令人驚嘆之點、即事變未出六七個月、即能通車、亦能夜間運行、且不掛警備車、可見沿線治安已完全良好矣、

翌日午前六時、如定刻車而抵大同車站、

第二次日澳通商協定
來月可告成立

【東京廿三日電】於前年末經過半年紛爭之後始告成立之日澳通商協定、茲於本年六月底已將滿期、因此外務當局、以三月末爲期訓令駐在悉多尼之若松總領事開始交涉作第二次通商協定之締結、最近該總領事與澳洲側之間關於協定大綱、雙方意見業已一致、以後將入於細目交涉、該協定、緣於締結第一次協定之際、兩國間曾行徹底的論議、故今後如無突發問題發生、必能順調進行、四月中或五月上旬即可告成立、且鑑於去年度兩國貿易之實績故於第二次協定中雙方分配量亦有所決定云

林森公子"詹姆士"陣亡

【紐約廿二日電】據廿二日到達紐約聯合通信社漢口電、曾確言國民政府主席林森之子、林詹姆士戰死說如左、
據由江京傳來之消息、詹姆士林、當去年十一月、日本軍砲兵隊、砲攻山東省泰安之北方時、曾與中國軍輾轉奔逃、因而戰死、現漢口方面、亦確認此說云、

慘敗下焦慮倉皇
蔣介石飛鄭

【上海廿三日電】因日軍攻山西告大成功、及徐州戰線之緊迫、致漢口之蔣介石政權其軍事政治、經濟上之根據、均感受壓迫、華方之狼狽情況、已不可蔽、據華方消息、謂蔣曾於數日自漢口飛至鄭州、以直接指揮京漢、隴海、津浦各路軍、並於該地與程潛、湯恩伯、商震、宋哲元、及李宗仁等開徐州重要之軍法會議對於挽回頹勢、有所協議、不自安於漢口而親飛鄭州、北焦灼之狀態、益與國府及一般民衆以極大之不安、因之謠言四起人心動搖有愈甚者、又傳徐州方面之華軍、因恐日軍之猛進、均喪失戰意、頗形動搖於是總指揮李宗仁、乃親乘坦克車、前往最前線、以鼓舞士氣云

黨國之無聊舉動
免職查辦京城犯總領

【上海廿三日電】廿二日漢口國民政府行政院會議、對於京城總領事范漢生氏、及領事張義信氏之決定予以免職查辦之處分、
查范總領事於北京臨時政府實現後、爲率先聲明脫離國民政府加入新政府之人、彼對此次之免職查辦、自不感何等痛痒、反之國民政府今次之處置、可證明范總領事之行動、對於國民政府已與以深刻之精神的影響矣、

滬財界關心
集中於滙兌之動向

【上海廿三日電】自漢口政府之滙兌政策變更以來、已脫離滙兌統制點之上海滙兌連日跌價、二十三日朝、正金之對日賣價爲九十三圓、市中之行市則爲九十圓之譜上海財界之關心、已集中於滙兌動向之一點、今後之推移頗値重大關心、查因幣制改革、滙兌統制已有實質的破綻之今日、爲替之水準、以係於今後中央銀行售出滙兌之程度、並將繼續至反對爲止等情形而定、故滙兌業者、對中央銀行滙兌政策之推移、均持形勢觀望之態度蓋今次之轉換滙兌政策、因係在支付猶豫定中所斷行、故滙兌市場除極少額之實需額外、已完全等於死滅從而商取引之前途、遂陷於不能看透之事態中矣、
日僑方面、已有不少拒收法幣之店舖、如日人食料品組合役員會對於交易、已決定於二十二日、全實行命本位矣、現華人方面退藏法幣之換物運動、已相當濃化、將來如無十分之樂觀材料、則市中行市或將無恢復望云

由於立波問題
暴露蘇聯無力
日內瓦報評

【維也納廿二日電】廿二日舊那爾日內瓦報記者麥爾唐氏對於立陶宛波蘭問題、以『家庭爭議之後』爲題、撰載論說如左、
今次立波紛爭問題、雖爲兩兄弟國長年爭鬪之結果但此事件推移中之最感興味者爲擔任輔導立陶宛之蘇維埃聯邦之態度、蓋蘇維埃聯邦爲處理波羅的海問題、對於立陶宛持有非常利害關係、但現因國內之不安、即史丹林亦有不能活用龐大軍備之立場矣、如一旦施行國家總動員則蘇維埃聯邦之機構、或將即時崩壞亦未可知、如配給國民以武器、則其槍口究向何人亦殊難豫料故對於立陶宛問題史丹林竟未一動小指、即可爲其證明矣、查蘇聯邦無力之暴露、對於東歐及其他國際情勢、影響殊大、結托聯邦之無意味、今立陶宛已親身得其體驗、他國對此事實想亦必漸有諒解耳

奧清掃反那其斯

【維也納廿二日電】自德奧合邦後、奧大利即着手反那其斯分子清掃工作、奧大利州政府、關於清掃狀況、二十二日已發表如左
自二十一日夜以來、於奧大利州內逮捕監禁者(犯罪者亦在內)總計達一千四百餘名、奧大利政府前長實拉庫斯勒博士、前財宣傳部長高克上校、前駐法大使富爾谷柳貝爾、前維也納市長傳克黑基哈少將等、均受保護監禁云

頭痛……
大便秘結虛火上昇……
夜不安眠……
記憶力減退……
身體精神均易疲勞

此即閣下的腦筋已在疲乏叫苦的表現、此時欲勸閣下者、請速服用腦神經良藥健腦丸、必有驚人的偉効、即

解消頭痛、整頓大便
降退虛火、惠給酣睡
挽救疲勞、因而記力
大加、腦筋清晰如聖

健腦丸

健腦丸之効用在於整腦血行掃鬱血、補腦榮養鎮神經、而使腦筋健全精神通便導滯予安眠、舒服、其効驗的卓著、允推獨步

主治効能
頭痛、不眠症
火上、便祕症
耳鳴、眩暈
憂鬱、腦溢血
常心不平
羊角瘋卒中風

發賣元 大阪 東京 丹平商會
各大藥房均有出售

價目
金三十錢 金六十錢 金一圓 金一圓九十錢 金二圓六十錢 金四圓 金七圓

意公使捧呈國書 將大任完成
由宮內退出對記者團感激談話

完成國書捧呈大任之高泰齋駐滿意國首任公使、廿三日午前十一時二十分、自宮內府退出、正午於新京大和旅館之臨時公使館辦公處、接見記者團、公使喜氣滿面欣然作如左之談話、

信任狀捧呈儀式、玆已順利竣事、當捧呈信任狀時得滿洲國政府並宮內府有誠意之準備、使余完成此大任者、誠不勝感謝、滿意國交正式開始、與十九年前成立法西斯政權、均將永銘余之肺腑、余必將本日盛況、速報本國政府午後即以首任公使、正式訪問張國務總理並植田駐滿全權大使云云、

【圖高泰齋】

之實體而追隨於意國之後對我國變更其從來之態度益使滿洲國政府與國民、今後更增努力、俾國力之增進、而期國際地位之向上、對此惟有更加覺悟云

滿洲國於國際關係上 已具備十分的資格
張揆正式會見高公使後談

張國務總理本日與意國駐滿高泰齋公使正式會見後、曾有如次之談話發表＝

歐洲之大國意大利與滿洲國正式開始國交、當此意大利第一任公使之捧呈國書、在滿洲國係以最初之擧動、鄭重對待、誠可留作國際上之歷史的記錄、實不勝同慶之至、此種事實、使滿洲國於國際關係已具備十分的資格、然而滿洲國得以如此生長者、固由於日本之全面的援助始得致此、關於此點政府及全國民、對日本實由衷心表示感謝之意、此次滿意兩國開始正式國交關係、在東洋固勿待言即貢獻於增進世界和平上言之、尤堪確信者也、現在我國既經德國、西班牙等之承認、各國於最近之將來、均將派遣外交使臣則其他各國亦將認識我國

滿映拍照影片 以作永久紀念

意國初代公使高泰齋之國書呈遞式、爲我國與世界大國開始最初交之歷史的盛擧、故弘報處爲永遠紀念起見、特委囑滿映將公使由宮內府參內之至國書呈遞、訪問張國務總理大臣、張總理訪問高泰齋公使及張總理之招待晚餐會等狀況攝成影片云、

【寫眞】意國駐我國公使高泰齋捧呈國書後會見植田軍司令官(上)及張總理大臣(下)

朝發夕至(滿航下月改正時間)
新京發—午前七時五十分 午後六時十五分—東京到

滿洲航空會社、定於四月一日、改正全滿航空時刻、且開駛『隼』及『台豐』二新銳機、並改善待客方法、以謀旅客之便利、改正後如新京—東京間之日本航空輸送會社超特急號、自四月一日起新京午前七時五十分出發、同日午後六時十五分可到東京云、

濱江省署開辦 省立農訓所

濱江省公署側、爲養成街村農事合作社及地方農村之中堅者起見、特於哈爾濱郊外王兆屯、將省立農民訓練所設立、考究中堅基本青年育成計畫、然決自來年度、正式着手進行、其第一步、本年暫定的擬於綏化訓練所內、自四月一日開設臨時省立農民訓練所、將日系廿名滿系卅名、合計五十名之農村指導員、訓練約一年、然後派至第一線、爲北滿農村開發之先導、

再日系第一回訓練生富山縣立山農民塾卒業生廿名、預定廿四日頃、勇躍前往現地、省立農民訓練所之開設對于發展農業爲國是之滿洲國發展、將齎來多大貢獻、故頗被期待云、

奉天商工公會 正副議長發表

前者向中央申請中之奉天商工公會正副會長、廿三日由省當局發表如左、

▲會長 奉天商議會頭 石田武亥

▲副會長 奉天市商會會長 方煜恩

奉天紡紗廠董事長 陳維則

日滿鋼材專務取締役 日塔治郎

軍醫候補生 合格者發表

治安部爲造就軍醫人材、承前在本市、奉天、吉林、承德、哈爾濱等處、招考之第六期軍醫候補生、現已考試完竣、合格者計張鳳儀等三十名、內有蒙人特木勒等四名預定於本年四月一日、入陸軍軍醫學校、以資深造云

敎島女生節費 獻金慰皇軍

新京敎島高等女學校四年生、意及在中國各戰線活躍之皇軍將士之勞苦節省菓子費、馬車費等、聚十一圓六角、並該校自治會醵出十一圓五角、以共計二十三圓一角爲國防獻欵、于二十三日下午三時許、向關東軍司令部獻贈之云、

區町會制實施後 近將開始收費

新京市保甲制度取消後、新京特別市公署、爲補助地方行政之不足、乃組設區町會制、其事前曾略誌本報、玆者區町會之組織及區町會長之人選、業已決定、全新京市內共爲十二區、市外六區、合計全市內外共設十八區、每區置區會長一人、區下劃爲若干町會不等、每町會置會長一人、區町會長皆爲名譽職、凡在市內居住之民族、皆爲會員、亦皆有納會費之義務、日內各區町會即將向全市各住民開始徵收會費矣、

聞該區會所擬辦理之事項大致如下、

一、關於法令通達等之普及等項、
一、關於町民之緊急防護事項、
一、關於神社寺廟之祭典並各種之奉祝事項、
一、關於公共物之破損或異狀等之報告事項、
一、關於依法令申告報告並納稅之獎勵事項、
一、關於傳染病豫防共他一般衛生事項、
一、關於各種災害之預防及救恤事項、
一、關於敎育之獎勵及敎化之徹底事項、
一、關於生活改善產業增進事項、
一、關於町內共同一致之善風之養成並公共的義務觀念之向上事項、
一、關於戶口事務之事項
一、前各項外町會內自治之目的達成上必要之事項、

查區町會制、係彷效於友邦日本、今日施行於滿洲國將來能否獲到如日本區町會之成績、市內負有納費義務之會員、頗爲注視之云、

郵政管理局長副局長會議
交通部招集於今日開會

第四回郵政管理局長、副局長會議、廿三日午前十時於交通部會議室開會、協議關於爲滿鐵附屬地行政權移讓後最初之會議、屆時協議關於移讓關係問題、會議繼續開至廿五日云、

日技術養成生 來滿視察各處

滿洲工鑛技術員養成所、日系學生、最近亦將舉行入所、玆先利用由日內地渡滿行程、特派係官二名、迎於下關、定於三月廿六日、由該地出發、經由朝鮮、直達奉天、於廿八日、當與在滿入所生全體、合爲一起計共百五十名、組成一團、而往奉天、撫順視察之後、豫定翌日(二十九日)到達新京、即行入所云、

按此次合格者、概乃今春由各中學校卒業之純眞青年故自下關渡滿以來、而初踏旅途者殊夥、共對玄海、釜山、京城、平壤、鴨綠江、滿洲各地、必感旅行之興趣而津津有味、於奉天、先訪北大營—滿洲事變發源地以憑弔其戰蹟、遠如日俄之戰禍、縈思當時之國情、以至現在更祈將來國運久長、剛詣忠靈塔、向幾多精銳將士之英靈、虔行感謝之禮、隨爾更至勃然而興之鐵西工業地帶、視察殷盛之商店街於撫順、目擊工業之實體、對於鑛山、電氣、機械、應用化學、土木建築、以各自之進行爲目標、分別予以參觀、蓋此於他日之敎授上、信必收效良多云、

總務廳、協和會計劃
趁此招來觀光旅客季節『滿洲春』擧開
躍進滿洲展覽會

國務院總務廳與協和會、擬於五月上旬、開一躍進滿洲之大展覽會、双方曾研究協議多次、現已意見一致、擬於日內協議開會之期日及地點一切詳細事情、但日期必在五月上旬、因其時正值觀光盛旺之季可使觀光客、得悉滿洲國之偉大躍進全貌、故現在正大事蒐集全滿各地出品、力求其計畫如願完成云、

售古書騙財 得贓後逃無踪

新京東五馬路古玩商店倘古齋、於廿一日午後二時許有一青年男子至該店內、自稱哈爾濱成文厚書局老客、姓王名福道、携有日本山水人物彩畫十一幅、擬欲低價出售、當場放開展覽、該店主人吳仙樵(五一)即問其代價幾何、王初云四十元、嗣以三十元而成交易、吳爲愼重計、要求王爲覓保、王無奈而允云、因請求先交定約證金十元、同時將該畫留下四幅、互作信據、吳即將圓幣十元付之、王得欵後、時久未歸、約四時後、有一日人進入該店、見案上所留之彩畫四幅、即認爲彼之所失物、聲言擬欲報警、吳此時頗有覺悟、知被欺騙、復恐涉及嫌疑、乃具情報告該管分所、旋經長通路司法係、調査後、刻在搜查在逃之犯人中、

據吳稱該犯人年約廿五六歲、披青呢大氅、青色制服戴青禮帽圓面瘦頸、操河北省大名府口音云、

攤床營業〔取締規則〕

首都警察廳、玆制定攤床營業取締規則、公布施行、欲爲攤床業者、須具原籍、住所、姓名、營業種別、場所、期間等事項、呈報所轄警察署長受領許可、營業者不得在不許可之場所營業、不得爲有損害都市美觀之行爲、不得爲有害公安風俗之言動及販賣衛生上有害之物品、或非衛生之行爲不得任意勸買或强賣、違反規則者處以拘留或科云、

工務區員美擧 節用費獻金

梅河口驛全體工務區員、自一月以來節省冗費所得達九拾四元、於本日訪問吉林憲兵隊請求充作國防獻金云

大同學院學生 已行抵東京

【東京電】滿洲國大同學院學生一百零六名、於廿三日午後六時五十八分、抵上野驛入京云、

冠蓋往來

呂介眉(遼陽地方檢察廳長)於廿二日午後八時抵京
關疏九(錦縣地方法院院長)同
孫邦彥(錦縣地方廳檢察廳長)同
郭毓珍(撫順地方法院院長)同
劉榮陞(撫順地方檢察廳長)同
郭鼎周(瀋陽地方法院院長)於廿二日午後三時半抵京
張會辰(安東地方檢察廳長)於廿二日午後十時抵京
(以上均下榻於亞洲旅社)
曹鵬飛(齊齊哈爾地方檢察廳長)於廿三日午前十一時抵京、
嚴蔭蓀(通化地方法院院長)於廿二日午後三時抵京
(以上下榻於新華旅社)
馬顯忱(克山縣地方檢察廳長)廿二日午後二時半抵京、
龐國士(承德地方法院院長)廿二日午後四時抵京
舒杜石(錦州高等法院院長)廿二日午後九時抵京
塔日雅圖(興安省公署文敎科科長)於廿二日午後十時半抵京、
(以上均下榻於越香春)
楊正蕃(海拉爾地方法院院長)廿三日午前七時抵京
蘇治勛(海拉爾地方檢察廳長)廿三日午前七時抵京
喬恒藩(瓦房店地方檢察廳長)廿三日午前八時十五分抵京
(以上均下榻於集賢公寓)

宣傳〝熱河觀光〞
滿日文化協會擧開座談會

滿日文化協會、此次依日觀光局滿洲支部依囑定于廿六日下午六時假該協會內弘報處、營繕事務局、民生部禮敎司、滿日文化協會代表外建築家、畫家等均參集之下、關於熱河觀光宣傳開座談會云、

印鑑証明事務 首警改由署長辦理

首都警察廳、鑑於從前在該廳警務科、辦理之印鑑證明事務一項、現以治廢關係、呈請證明者、驟見增多、查近來在該廳辦理、漸有各種不便、是以將印鑑證明處理內規、改正一部、嗣後在該廳管內居住者、欲請證明印鑑時、概歸警察署長辦理、但關於斯項辦理、倘有疎懈對於權利義務關係至大、是以對於呈請人及證人等、皆須依照內規嚴密加以調查、至於呈請必供當事人親身辦理以期愼重、庶免過誤刻已通令各署遵照云、

滿鐵〔下級社員〕給與改善
似將由津貼上增加

滿鐵因最近物價騰貴、擬對下級社員等、增加其所得、以補救其生活困難、現在勤考慮其事中、擬增加在勤津貼、或以現物補給之、在勤津貼或增加一成、改善滿鐵待遇、則必有幾多統制會社及全滿各關係方面、受其重大影響、至於現物補助問題、亦有實現之可能、因今日物價高貴、用融通性辦法、以生活必需品如煤等物與之似較便利、但對各方面有無影響應加考慮、總之因現物價騰貴、必有辦法、補救社員云、

△昨日氣溫(午後二時)
最高　六度二
最底　二度六
△今日天氣
北東風、陰小雨模樣

招考滿人翻譯員

一、通曉日本語者能譯文者
一、勤務地吉林石油販賣株式會社
一、親筆履歷書及最近照片本人持帶來社
一、面會日　新京　至本月二十八日　吉林　本月二十六、七日
一、面會場所　吉林、吉林五緯路福昌公司出張所　新京、新京永長路一八號

新京石油元卸賣株式會社

聘請法律顧問啓事

鄙人今聘小西會一氏爲常年法律顧問自聘之日起凡對於鄙人之生命財產名譽及一切法律情事如有侵害者均有小西會一氏依法保障特此聲明

康德五年三月一日

双陽縣三區太陽嶺保田家街　賀慶祥啓

受任法律顧問啓事

本律師受雙陽縣太陽嶺保田家街賀慶祥之聘請爲常年法律顧問自受任之後賀慶祥之生命財產名譽及一切法律情事如有侵害均由本律師依法保障特此聲明

新京市西七馬路門片二十六號

小西會一法律事務所

招集學生

一、招募定員　助產士科　五十名　看護婦科　五十名
一、修學年限　二箇年
一、入學資格　滿十五歲以上之婦女而畢業國民優級學校同等以上學力
一、報名日期　四月十日迄
一、開校式　四月十三日

右學校章程志願入學書可寄郵票四分即可　將詳細照來函地址郵上

民生部大臣准許

新京慈光路四〇一慈光學園內

慈光助產士看護學校

電話　二—五六七八番

虎骨花蛇藥酒

滿洲名產

我滿洲國地近寒帶朔風凛冽故邦人患風寒症者獨多本藥店揀選名貴藥料精製本酒專治腰腿疼痛四肢痲木肝胃氣痛小腸疝痛口眼歪斜半身不遂及婦女經帶等症大瓶三元小瓶一元八角函購郵費讓免

頭痛藥　專治偏正頭痛各神經痛及暈眩更能消除鴉片毒者體內之積毒每袋三角每打三元一函購每次郵費一角

電話(四)二八七〇

虎骨熊油膏　專治腰肋四肢疼痛胃腹寒積痞塊腎寒宮冷經痛帶下等症每張一元小張六角函購每次另加郵費一角

奉天大南關　老福順堂　西大什字街

功成銀行業務廣告

啓者際然今日之我國產業開發工商振興民生向上都市繁榮處處表現新興國家之氣象敝行適應時代之需要極力擴充業務發揮機能尤希各界甚互惠精神取緊密連絡必期實業發展金融圓活是以設置種種資源方法建築寬大倉庫收受存欵辦理滙兌無不力求顧客安全便利謹錄業務要項如左敬望採用賜顧是幸

存欵：定期存欵　活期存欵　零星存欵　通知存欵　存欵票據
放欵：定期放欵　活期放欵　倉庫押欵　貨價押滙　票據貼現
滙兌：山東山西　河北上海　以及國內　各大都市　均可通滙

總行—吉林　電話二一八九　財神廟胡同
分行—新京　電話二一二六八三　南大街
分行—哈爾濱　電話二五一三　道外

日本賣藥株式會社

營業科目
經售各國著名藥廠　家庭良藥　醫療原料
注射新藥　血清苗漿　醫科器械　衛生材料
膠皮製品　化粧香料　各種藥皂　各種染料
應有盡有　批發零售　價格低廉　望祈賜顧

大連支店　大連市浪速町一百四十七番地　電話長代表二·六一三九番
奉天出張所　奉天加茂町十六番地　電話三一一一番
哈爾濱出張所　哈爾濱八站南馬路五十七番地　電話二九二〇番

滿洲興業銀行

資本金　國幣參千萬圓
總裁　富田勇太郎

營業科目：普通放欵　公共放欵　產業放欵　中小放欵　存欵滙兌　其他一般業務

支店出張所所在地
范家屯、開原、鞍山、承德、朝陽、克山、佳木斯、貔子窩
公主嶺、鐵嶺、海城、本溪湖、吉林、綏化、大連
四平街、新臺子、營口、安東、哈爾濱、龍井、旅順
西安、奉天、錦州、撫順、齊齊哈爾、圖們、金州
通遼、遼陽、赤峯、山城鎭、海拉爾、牡丹江、普蘭店

本店　新京大同大街　電話(二)四五一一番　(二)五三一一番

市內支店
大同大街出張所
南廣場支店
日本橋通支店

大華齒科醫院

科目　齒科一般　口腔外科

診療時間(由上午九點起至下午九點止　急症隨時)

新春酬謝主顧　取資額外低兼

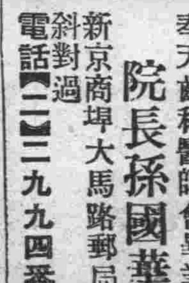

奉天齒科醫師會畢業　院長孫國華

新京商埠大馬路郵局斜對過

電話(二)二九九四番

本報啓事

本報四平街分社長金賢濟已辭職特委小川義應爲四平街總分社長委顧潔泉爲四平街分社記者當地如有訂報及刊登廣告者請就近接洽是荷

大同報社啓

本報啓事

本報天津支局記者神本信男早已辭職與本報完全脫離係此後該人行動與本報無關特此聲明

大同報社啓

本報啓事

本報安東總分社長孫惠民業已辭職嗣後即與本報脫離關係特此聲明

經濟

日滿實業協會滿洲支部 本年度事業計畫

日滿實業協會滿洲支部、於廿二日在滿鐵新京支社會議室開催理事會、先報告康德四年度事業後、附議康德五年度事業計畫及豫算、於廿三日開催評議員會決定如次、

本年度豫算總額爲二萬二千圓、比較去年增加四千七十圓、

事業計畫

一、內外經濟情報之發行、康德四年度、因政府廢止補助金、幸而繼續之、本年度、因復活補助金（六千圓）更因內容充實、

一、滿洲經濟情報之發行、爲日文經濟情報、從來發行之、因內容刷新、以向滿日兩國會員及各關係機關頒布之、

一、滿洲主要工業地區視察團之組織及指導、

・以奉天、鞍山及大連等地爲中心、視察滿洲國新興工業之實狀、以啓滿人商工業有之知見、

一、華北視察團之斡施並經濟調查、

因滿華實業家之親善及滿華貿易之促進、與北京、天津、濟南及青島等之日華各商 工機關保充 分連繫、

一、總會出席會員之勸誘及指導、

於本年五月在京城開催臨時總會、使多數會員出席、則於滿鮮一如之精神、爲發揚滿日鮮實業家之提攜之實、當於該指導斡旋之任、

一、講演會及座談會之開催

日本鑛業 倍額增資斷行

【東京廿三日電】日本鑛業資本金一億六千十萬圓、繳納一億三千八百八十五萬圓、俟基於資金調整法之認可、定於七月一日開催臨時總會、斷行倍額增資、實現增資之時、將減配現在配當率年一割四步一割二步、於廿三日臨時股東總會席上、由伊藤社長聲明增資斷行計畫與其旨、尙該社繳納增資資金擴張旣存設備、自以明年上半期將得產金月產二噸云、

滿洲鑛業開發 定時股東總會

滿洲鑛業開發株式會社、自廿三日上午十一時在同社開催第三次定時股東總會將去年度營業報告書、貸借對照表、財產目錄、損益計算書、損失金處分案承認後、決定任期滿了之監事山鳥登王家鼎兩氏之重任云、

東亞生菓株式會社 開設立總會

【大連專電】難成之東亞生菓株式會社創立總會、已定於二十二日下午二時在大連商工會議所開會、來賓乃州廳之白石內務部長、林田農林科長、富崎金州、遠藤、晉蘭店兩民政署長等、會社側所選任之首藤定社長、磯田創立委員長、以項由股東以外一百五十名出席、先由磯田委員長報告創立事務畢、確定之欵、共次選任取締役社長、取締役監査役、並將其他議案議完、至此該會社已正式設立矣、該會社之定欵要綱如左、

一、本會社稱爲東亞生菓株式會社、行
（1）買賣生菓及委託販賣
（2）對於生菓之加工及貯藏、
（3）對於所行菓實之生產及販賣必要之物品等之業務、
一、本會社之資本金爲一百萬元、
一、本會社之存立期、自設立日起算滿三十年、
一、該會社股株分爲二萬株、每股之金額爲五十元
一、分股東之紅利以股東之繳納金一成以內、

滿洲羊毛同業會 會長及委員決定

滿洲羊毛同業會、於二十二日得當局之許可、決定會長及委員如左、

會長產業部大臣（指名）
永島滿洲畜產常務、
委員
滿洲畜產、
野副畜產物課長、」
滿蒙毛織
庄司常務、」
康德毛織
中司常務、
東蒙貿易、
橫把常務、」
秋林洋行、
阿部顧問、」

該會於十九日在一葦高樓事務所開第一次委員會、關於本年度事務計畫、開設出張所及所要經費預算之協議、又於二十六日開各地專門委員會、關於第一次所買之具體的約定之貨、

又該會出張所之預定地如左、
海拉爾、奉天錦州、赤峯

滿鐵明年度之資金計畫內容

【大連廿三日電】滿鐵來年度事業費二億三千六百萬圓、則決定以
一、社債　一億八千萬圓
一、保留欵　二千萬圓、
一、其他　三千六百萬圓
支開之其內社債計劃之內容大要如左、
一、四月承受銀行團承受社債四千五百萬圓簡保承受五百萬圓、計五千萬圓
一、六月末承受銀行團承受債三千萬圓、
一、七月政府付支三千萬圓
一、七月末簡保承受社債一千萬圓、存欵部承受三千萬圓（以上經諒會）計四千萬圓、
一、期日未定、承受銀行團承受社債六千萬圓（分三千萬圓兩次）

當於外國滙兌新協定成立 津島日銀副總裁談話

【東京廿三日電】當於以對美滙兌行市協定爲中心之外國滙兌新協定成立、津島日銀副總裁談話如左、

於去年八月在日本外國滙兌銀行、加入關於滙兌行市之協定、特相約對英之市維持一志二片、共後至於本日對英行市圓滑實施之、然最近情勢、不但對英行市而且對美行市協定之、呈便利之情勢、故此項決定追加相約、如斯內地外國滙兌銀行十一行以次外國銀行均參加協定、實施本協定結果、將日本滙兌行市安定、爲國策滙兌水準維持適確嚴守云云、

截至本年六月末之滿鐵操持資金

【大連廿三日電】滿鐵十三年度至六月止操持資欵事宜因重工業股之讓渡收欵其他于四月二十日對承受銀行團現在保有七千五百萬圓其中期滿前償還高利債六千五百萬圓同時依承受銀行團承受四千五百萬圓、簡保承受五百萬圓共計五千萬圓之社債發行所以與一千萬圓之剩餘欵共計有六千萬圓之資欵以共合資欵支開

一、四月份事業資欵約八百萬圓
一、五月份約二千萬圓

於六月則將民間股利二千萬圓社員酬勞擬八百萬圓均可支配至於六月之事業資欵以剩餘欵並六月發行豫定之社債三千萬圓支開之云、

東拓發行社債

【東京廿三日電】東拓社債一千五百萬圓之發行、於廿三日已得日本銀行之許可、其要綱如左、
一、發行總額爲　一五〇〇萬圓
一、利息年利　四分三厘
一、期　限　十一個年

第二次棉花統制費 決定六元九角八分

日統制費事務連絡委員會、第二次棉花統制費、廿三日已作左列決定而發表、棉花每擔徵收六元九角八分

重油漕發生爆發 日產朝鮮乾溜場

【京城廿三日電】據總督府所接之報告稱、廿二日下午二時咸鏡北道慶興郡灰山地方之日產工業會社乾溜工場六丈周圍家屋之窗玻璃、全部被震破壞、所幸人畜並無死傷、其原因係不注意重油漕充滿瓦斯之故、緣乾溜電歷試驗中火花飛入瓦斯而起損害數目約達十萬元以上云

朝鮮穫麥額 去年度

【京城廿三日電】總督府農林局調查、昭和十二年中之麥收穫額如左、

大麥	九、七五五、三三〇石
小麥	二、〇三〇、八五五石
裸麥	[illegible]石
黑麥	八二、〇一八石
計	一三、一八〇、一〇一石

齊市二月份 食肉消費量

【齊齊哈爾】本市十萬人口、二月份內食肉之消耗量、計牛二百零八頭、豚二百三十七頭、馬二百五十頭、騾七頭、驢六頭、羊二十頭、雞一千六百隻、鴨子五十隻以上共數爲兩千三百八十六頭云、

自去年十月至本年二月 特產三品 大連港輸出額

【大連電】自去年十月以後自本年二月內、特產三品大連港輸出額、爲大豆七十三萬九千瓲、豆餅三十萬四千瓲、豆油三萬四千瓲、比較前年同期大豆減少六萬瓲、豆餅一萬五千瓲、豆油五千瓲均亦增加、而觀於運往地別、則大豆除運往日本者增加一萬瓲餘之外、共他運往歐洲者爲首位均未減少、豆餅除運往日本及朝鮮者激增之外、運往歐洲、南洋及中國者均未減少、豆油除運往歐洲者增加九千六百瓲之外其他均示減少、

▲大豆	本年度	昨年度比較增減△
日本	三三四、七三九	一〇、四八一
歐洲	四〇〇、〇九九	△六〇、四六六
美國	—	△二七三
南洋	七八八	△八、三五〇
中國	三、七一七	△一、八三四
朝鮮	—	△三三
合計	七三九、三四三	△六〇、四八三

▲豆餅	本年度	昨年度比較增減△
日本	二九一、三三三	四五、〇六四
歐洲	二、三八四	△二一、七七八
美國	五、三八二	△一〇、七一四
南洋	三七七	△七三
中國	四	△三六七
朝鮮	五、一六五	△三、九七七
合計	三〇四、七三五	△一五、四八〇

▲豆油	本年度	昨年度比較增減△
日本	一九六	△七〇五
歐洲	三〇、九七七	九、六九四
美國	一、五〇五	△一、〇九〇
南洋	二五	△七五
中國	一、六九〇	△二、六九六
朝鮮	七	三
合計	三四、四一〇	五、一三一

二月特產三品 大連輸出額

於二月中特產之品運往地別大連港輸出額、比較前年同期各品均增加、尤共運往中國大豆、豆油示微少增加爲新現象堪頗注目、即大豆合計十三萬七千瓲、比較前年同期增加五千瓲除運往南洋、美國者減少之外、運往日本、歐洲及美國者均示增加、尤共運往中國者三千瓲增加堪注目、豆餅運往日本朝鮮者依然示增勢、運往日本者激增一萬八千瓲、共他均示減少、結局爲合計八萬九千瓲、示一萬二千瓲之微增、豆油存合計九千八百瓲示一千八百瓲之增加、觀於運往地別、運往英國、南洋者減少、運往日本、歐洲、中國及朝鮮者示增加、運往歐洲者二千瓲、運往中國者百五十二瓲各增加、詳細如左（單位瓲）

△印減

▲大豆	十三年二月	前年同月比較
日本	六九、六七三	三、四四七
歐洲	六三、八九五	六九五
南洋	四	△一、五〇四
中國	三、五三六	三、〇四〇
美國	—	△二七三
計	一三七、一一五	五、四五六

▲豆餅	十三年二月	前年同月比較
日本	八五、一三三	一八、七九一
歐洲	八一	△二、五三三
美國	二、一九五	△三、〇五八
南洋	一五	△三三三
中國	一七	△一七〇
朝鮮	一、〇四一	二八一
計	八九、三五三	一三、三二

▲豆油	十三年二月	前年同月比較
日本	四四	七七
歐洲	八、八九六	二、〇七五
美國	一〇三	△四九六
南洋	六	△二
中國	七八	一二三
朝鮮	一	一
計	九、八七七	一、八〇七

各地商況 三月二十三日

匯兌

滿洲中央銀行總行行市	
滙上海（每百元）	一〇〇弗〇〇〇
滙天津　同	一〇〇弗〇〇〇
滙紐約　同	二八弗八分五
滙倫敦　國幣每一圓	一志二片
大連滙上海	……
大連滙煙台	……

特產

▲新京▼ 大豆 現貨（定期混合品）

	上午收盤	下午收盤
三月卯	五、四〇	五、三九
四月卯	五、四二	五、四五
五月卯	……	五、四五

高粱（同上）

	上午收盤	下午收盤
閑行	……	……
三月卯	……	三、六〇
四月卯	……	……

特產現貨

大豆	……
高粱	……
包米	……

▲大連▼ 大豆（百斤價）

	上午收盤	下午收盤
帶皮	六二五	六二四
三月卯	六二二	六二一
四月卯	六二八	六二七
五月卯	六三三	六三四
六月卯	……	六三七
七月卯	六四四	六四四

豆餅（一塊價）

	上午收盤	下午收盤
現行	二、一六五	二、一六五
四月卯	二、一八〇	……
五月卯	二、一九五	二、一九五
六月卯	二、二〇〇	二、二〇〇
七月卯	……	……
八月卯	……	……

豆油（一桶價）

	上午收盤	下午收盤
現行	一三、六五〇	一三、七〇〇
四月卯	一三、七〇〇	……
五月卯	一三、七〇〇	……
六月卯	一三、八〇〇	一三、八五〇
七月卯	一三、八〇〇	……
八月卯	……	……

高粱（百斤價）

	上午收盤	下午收盤
現貨	四三〇	四三四
三月卯	四三三	……
四月卯	四四二	……
五月卯	四五三	四五四
六月卯	四六一	四六二
七月卯	四六六	四六八

▲哈爾濱▼ 大豆

	上午收盤	下午收盤
四月卯	四、七九	四、七九
五月卯	四、八五	四、八五
六月卯	四、九二	四、九二

小麥

	上午收盤	下午收盤
四月卯	九、四一	九、五三
五月卯	……	九、四七
六月卯	九、一五	九、二九

麵粉

三雞	五、五五
天官	五、〇五
三星	五、一五

日用品零賣物價

豆油	一角八	羊肉	四角
麵粉	五元七	大米	四元五角
香油	三角八	白菜	四分
橘子	一角六分	白梨	一角六分
鯉魚	九分	花生	一角六
猪肉	四角	韭菜	一角六
牛肉	四角		

金銀

中銀收買產金價格（每公分）	三圓七角七
上海標金	一四一圓五〇
海關金單位	二圓二九五
新京足金每兩	一七〇圓
新京紋銀每兩	二圓

商品

▲大阪棉紗▼

	下午收盤
三月限	一三七、五〇〇
四月限	一三七、九〇〇
五月限	一三〇、〇〇〇
六月限	一三四、五〇〇
七月限	一三五、〇〇〇
八月限	一三五、二〇〇
九月限	一三五、四〇〇

●大連 蔴袋（上午）

現貨	四角一分五
三月	四角一分五
四月	四角一分五
五月	……
六月	……

兒女英雄傳 廖經世畫 （一百一十五）

第十五回 酒合歡義結鄧九公 話投◯演說十三妹

褚一官答應着，才要走，老爺忙攔說：『不用這樣費事，我向來不大喝茶，我此時倒川得着一件東西，老哥哥莫笑我沒出息兒，你這裏未必有。』鄧九公聽了，怔了一怔說：『老弟，難道拿着你這樣一個人，吃鴉片煙不成？』老爺道：『不是，不是，我生平別無所好，就是好喝口紹興酒；可不知你老人家這裏，有這東西沒有？』鄧九公見問不把兩隻手往桌上一按，身子往前一探，說：『怎麼說，老弟你也善飲？』老爺道：『算不得善飲，不過沒出息兒貪杯。』鄧九公道：『哦，哦，哦，給我聽聽，也能喝個多少呢？』老爺道：『從前年輕的時候，渾喝也不大知道甚麼叫醉，如今不中用了，喝過二三十斤也就露了酒了。』鄧九公聽了，樂得直跳起來，說：『幸會，幸會，有趣，有趣！再不想我今日遇見這等一個知己，愚兄就喝口酒，他們大家夥子竟跟着嘈鬧，又說這東西怎麼犯脾濕，又是甚麼酒能合歡，也能亂性，那裏的話呢！我喝了八十年了，也沒見他亂性？你看那喝醉了的，他打過自己，罵過自己嗎？這都是那沒出息的人，不會喝酒造出來的謠言。』說着，便向褚一官道：『既這樣，不用鬧茶了，家裏不是有前日得的那四個大花雕嗎？今日咱們開他一罎兒，合你二叔喝。』褚一官說：『拉倒罷！老爺子，你老人家無論幹甚麼，我都去。獨你老人家的酒，我可不敢動他，回來又是怎麼幌瓢了，溫毛了，我又不會喝那東西，我也不懂，我纔不清。等我找了你家的女孩兒來，你老自己告訴他罷再者二叔在這裡，也該叫他出來見見。』鄧九公說：『這話倒是你就去。』原來褚大娘子雖是那等合安老爺說了，也防他父親的脾氣暴不住，正在廳後暗聽，聽見如此說，便出來重新見過因說道：『這些事，都不用老爺子操心，我才聽得老哥兒們一說，就這樣火熱，我都預備妥當了，再說既要喝酒，必要說說話兒，這裏也不是講話的地方呀，一家人罷咧，自然該把二叔請到這裏頭坐去，再這天也不早了二叔這等大遠的來，難道還讓他處住去！自留他老人家在家多住兩天，你老人家要有事，祇管去，家裏橫豎有人照應。』鄧九公道：『是呀，是呀！得虧你提補我』因道：『暖！老弟，一個人上了兩歲數，到底不濟了，我如今全靠我們姑奶奶你就依着他住幾天。我們痛痛的多喝兩場。』安老爺聽了，料這事也大大的費一番說詞，今日不得就走，便道：『如此甚好，祇是打擾了！』說着便命家人把車子牲口打發了，行李搬進來，即同鄧九公進去，先到了正房。原來那正房，却是褚一官夫妻住着，祇見屋裡，也有幾件硬木的木器也有幾件簇新的陳設，祇是擺得不倫不類，這邊桌子上，放着點子像伙吃食，那邊桌子上，又堆着天平算盤帳本子等類。鄧九公道：『他這裏鬧得慌，咱們到我那小屋兒裏坐去。』便讓老爺出了正房，從西院牆一個屏門過去，祇見當門豎着一個粉雲的影壁，過了影壁，一個大寬轉院落，兩棵大槐樹，不差甚麼就遮了半個院子，也堆着點子高高矮矮，不成文理的山石，也種着幾叢疎疎密密，不合點綴的竹子，又有個不當不正的六角亭子，在西南角上，那房子是小小的五間，

明治紅罐奶粉

榮養與經濟之品質優良代乳用加糖粉乳

（細乳粉）

目下對愛用者優待中

・母乳代用品添加料・

婦々精

婦嬰精添加牛乳使小兒食用與
母乳無異，日營養充分，可悟
加體重，愛兒者一試用之，

著名藥店及製菓店均有代售

明治製菓株式會社

奉天製版所

營業科目

寫眞銅版・亞鉛
凸版・機器商標
ネームプレート
・電刻銀像・夾
銀禮品・各種風
景・美術銀盾銀
瓶・圖案商標・

喜壽慶賀 請用

最流行.最女服.最紅禮

永久不退色的榮譽の美術東銀礼品

風景銀店

地址大西邊門外路北電話(三)九九一

原惣兵衛律師事務所

◎承辦日滿民刑訴訟一切法律及行政事宜
◎並應聘常年法律顧問及管理房產土地
◎代理創立各種公司呈請之手續
◎內外特許意匠商標注册呈請手續代理
◎並右抵觸事件、侵害事件、再審查、評定請求一切、前開之一切懇切、迅速、處理旣鑒定、

律師 原惣兵衛

略歷
現大日本衆議院議員（當選五次）
陸軍大臣指定軍法會議律師
日本辯護士協會理事（日本全國）
日滿法曹協會理事
現日本大學維持員
前內閣法制審議會委員
德國柏林米賓兩大學留學三年
勳四等

陸軍大臣指定軍法會議律師 原惣兵衛
律師 辨理士 小松久雄
法學士 辯護士 隈井亨
辯理士 徐奉先
繙譯 馬駿亭
通譯 董英紹
登記係

事務所新京曙町三丁目二十四番地長春寺對過 電話番號(三)四七四七
事務所奉天浪速通廿八番地都大樓（大和旅館）隣 電話(三)三六一一番

興安病院

入院隨意
內科・外科・小兒科
X光線科・皮膚性科・物理療法科

院長 醫學博士 吉田秀雄
電話(二)一四〇七 一九二一番
院長住宅(二)三〇三一番

新京興安大路三九（興安大路興亞街之角 興安病院前停留所前）

齒科專門 迪羣醫院

◎療治牙齒口腔諸症
◎鑲鉗補綴金玉牙齒
（診察免費）

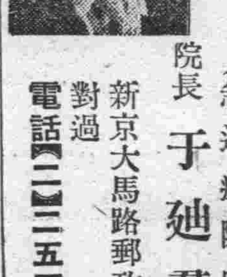

診療時間（由午前九點鐘起至午後七點鐘止）急速症隨時
院長 于迪羣
新京大馬路郵政局正對過
電話(二)三五五八番

吉野洋行

流行的照像機——是現代人必需之品。
カテイカメラ 廉價宣傳！
現在的季節——正是攝影的佳期！
不用暗室
當此照像良好時光敬號折本賤賣請速購勿失良機！
一、不用暗室招洗手續均甚敏捷
一、幼稚的小學生亦能立攝影像

カテイカメラ本舖
吉野洋行
新京東三道街
振替奉天一八二一番

各照像機定價如左（附屬品在內）
二寸版照像機圓形三圓三毛
三寸版同　方形四圓八毛
三寸版照像機圓形五元八毛
四寸版同　方形八圓五毛
郵費每架三角五（凡用郵票代貨金者須照價加一）價目索函即寄表（但須付來郵票二分）

附屬品
膠板一打 印像紙一袋 現像藥一個 定像藥一個 現像皿二枚 沈像紙一袋 像格一個 台紙三枚 說明書一枚

慈光病院

診療科目（各科專門）
婦人科 產科 內科 小兒科 皮膚科 泌尿科 內科 花柳病科
鴉片中毒治療科（舊名新都病院）

往診即時 產婆派出 入院隨時 病室完備 年中無休

新京慈光路四〇一（興亞街角公共汽車停車）

院長 醫學博士 饒村佑一
電話 代表(2)五六七八 (2)二一〇六 (2)二一五七
振替新京二〇五〇番

慈光學園附屬
民政部大臣准許
慈光助產士看護學校
招募學生 希望者請來報名

大阪商船行輪

●開往門司神戶大阪 正十一時
扶桑丸 三月廿五日
黑龍丸 三月廿七日
吉林丸 三月廿九日
鴨綠丸 三月卅一日
烏蘇里丸 四月二日
烏拉爾丸 四月四日
熱河丸 四月五日
扶桑丸 四月七日
黑龍丸 四月八日
吉林丸 四月十日
●開往三角鹿兒島沖繩 上
貴州丸 二月廿四日
●往經育 每月二回
●往臺灣 每月三回
●往天津 每月七回
●往橫濱 每月五回
船票發售 滿鐵國線主要各站各埠日本國際觀光局
▲車船連絡往復票火車減二成輪船減一成從用日期限兩個月▲在大連購買神戶門司開往復票時回路運費減二成通用期間三個月
●專屬貨物代辦處國際運輸
大阪商船株式會社
大連支店（電話②二五三二）
新京事務所（電話③三二六）
奉天事務所（電話②四〇九）
哈爾濱事務所（電話③七一〇一）

阿波共同行輪

●開往仁川下午
卅六共同丸 三月廿八日
●開往芝罘
廿八共同丸 三月廿四日
●開往天津
第三壽丸 三月廿四日
本會社代辦山東鐵路及朝日路辦理各運輸一切事務
大連市山縣通
阿波共同汽船會社
電話２・五〇〇一

日本郵船行輪

●開往經育
野島丸 四月四日
●開往世界一周
吾妻丸 三月廿九日

朝鮮郵船行輪

●開往仁川釜山
元明丸 三月 日
前記輪出口時日因天候關係或有更變
朝鮮鐵路各站以及本行輪船經過各口可裝與滿鐵連絡之貨物有上記△記號者純係貨船不售客票並可發行前年連絡提單在黃海圖及航海路請近海郵船株式會社大連代理店朝鮮郵船株式會社大連代理店△大連市山縣通一八一日本郵船會社大連出張所
電話２・三三九２・三六六
哥灣貨物代辦處船票代賣處丸二商會 電話２・六七七
各地之日本國際觀光局

近海郵船行輪

●開往橫濱
勝浦丸 三月廿五日
●開往天津
勝浦丸 四月五日
●開往長崎鹿兒島
錦江丸 四月十日
●開往基隆高雄
元明丸 三月末日

大連汽船行輪

●開往青島上海下午二時
青島丸 三月廿六日
●開往天津
大連丸 三月 日
北京丸 三月廿四日
●開往基隆高雄(載客)
山東丸 三月 日
山西丸 三月卅一日
●開往敦賀新潟伏木(載客)
河南丸 三月廿六日
河南丸 二月 日
大連市山縣通
大連汽船株式會社
電話２・七一一三
日本國際觀光局中國旅行社

森永ミルクキヤラメル

家庭用送禮 用最妙品

日立電氣熔接機

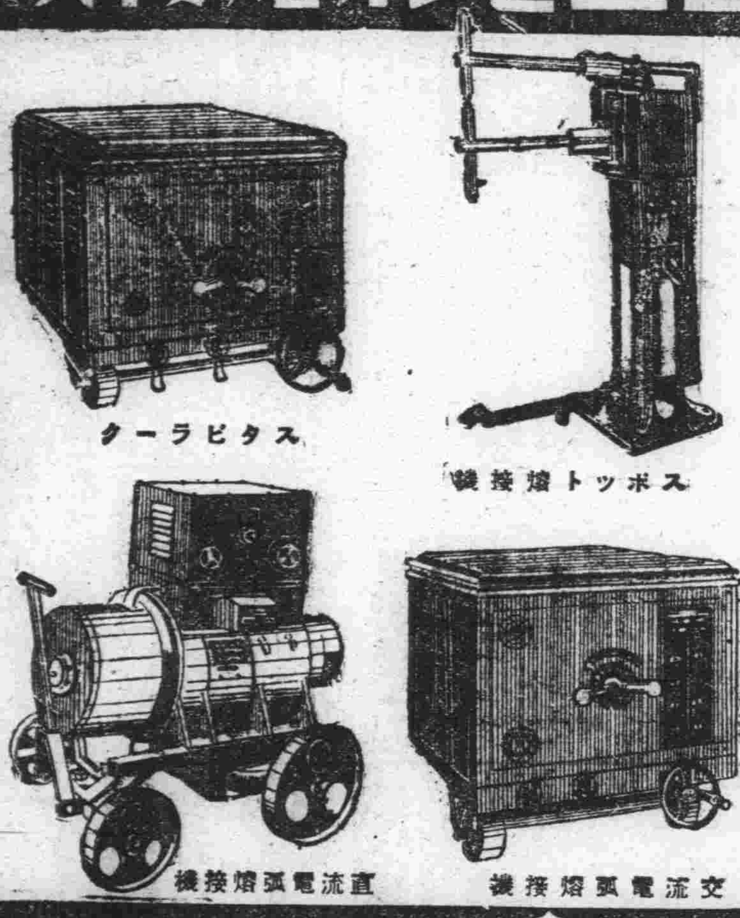

日立製作所 大連・新京・奉天

全滿有名之專門店

福祿壽
自製喜壽紀念禮品公司
電話②一二七二番
歡迎外埠函購
銀盾 銀像 銀杯 銀屏 銀聯 銀鼎 銀幛 風景 橫幅
贈送親友永作紀念
●出品最快精究書画可称高尚禮品

新京東三馬路口

最可怕就是
梅毒？—最危險不過的是
淋病——最難過最痛苦的呀
才是——痔瘡呵
七天之內准好不好分文不要
新京東三馬路路北十三(德盛樓樓下)
日新診療所 醫師 經恩溥

疙疸病是美貌的勁敵
淨面水是疙疸的勁敵

歐美淨面水
主治 酒刺粉刺 面生疙疸 雀斑汗斑 各種色痣 瘀積斑點 皆有功效
有代理請到奉東報新京五洲大藥房新京義和謙代理店
奉天大南門裡東華門南 歐美大藥房
大瓶國幣一圓 小瓶國幣五角 外埠不郵

◎預告

各界諸君一個好消息現在本市發現一家首都無二的大鐘表店不久就要開市
現時正在修理內容工竣即行開幕：

天一鐘表眼鏡店

自運東西兩洋各大名廠出品最新流行式樣坐掛鐘表及附屬零件材料應有皆備批發零售價值低廉……

特請名師 專門修理
保管准確 定期不悞

地址 新京商埠大馬路 郵局對過 電話二・一七〇三番

火災保險 建物 家財 商品
海上保險
運送保險

朝鮮火災保險

支店 新京豐樂路一〇五
出張所 奉天 大連
代理店 滿洲各地

本報啓事

本報四平街分社長金賢濟已辭職特委小川義應爲四平街總分社長委顧潔泉爲四平街分社記者當地如有訂報及刊登廣告者請就近接洽是荷
大同報社啓

內科・痔疾科・性病・小兒科
鴉片嗎啡海洛英專戒療法

松本醫院

日本橋郵便局前 電話(三)三七五六番
意隨入院 前往隨時診治
詳細診療 誠心治斷

仁丹用户的明朗！

最合理想萬人樂用的

銀粒仁丹

主治
胃口不開 食積不消
氣急心虛 腎弱血虛
傷寒中暑 時令疾病
胃火氣臭 惡醉宿醉
惡心嘔吐 船車暈醉
頭痛目眩 虫蝕牙痛

仁丹

總經理處 大連市浪速町 日本賣藥株式會社仁丹部

保君之肺 即保君之健康

兜安氏

潤肺藥水（原名補肺聖藥）
止咳藥片
能助閣下達到此目的
仿單函索即寄 藥房均售

上海江西路四十八號兜安氏西藥公司啟

維持內臟潔淨

若欲享受人生樂趣

若吾人身體康安則工作較易工餘時間亦較樂在普通情形而論大凡身體康強者其內臟總不失其潔淨健全活潑之狀態反之多病者之內臟常是滿積穢物污濁不堪此所以許多人迭患 頭痛 胆疾 肝火 食積 胃呆 口臭 面疹 痔瘡等症蓋穢物之毒質吸收入血循血行遍達全身遂致斯種種疾恙
君若亦爲上述各症患者之一宜服平肝潤腸盡美盡善清導丸和和平平將毒質排出體外清導丸乃是純用植物質製成之精美潤腸丸功力徹底確切藥性王道和平絕無絞痛峻瀉成癮諸弊因其功能清食道使內臟工作良好故能使君身心康泰得儘量享受人生樂趣
君宜問嘗一服清導丸保體內潔淨使身體健全如尊處無從購買可向上海江西路四五一號韋廉士醫生藥局代理處奉天和記洋行購買